

Color Data Software

SpectraMagic™ DX

Professional/Lite

Ver. 1.1

Es Manual de instrucciones

 Antes de usar este software, lea el manual.



KONICA MINOLTA

Designaciones formales del software de aplicación utilizadas en este manual

(Designación en este manual)

(Designación formal)

Sistema operativo Windows, Windows 7 Microsoft® Windows® 7 Professional

Sistema operativo Windows, Windows 8.1 Microsoft® Windows® 8.1 Pro

Sistema operativo Windows, Windows 10 Microsoft® Windows® 10 Pro

Marcas

- «Microsoft», «Windows», «Windows 7», «Windows 8.1» y «Windows 10» son marcas comerciales registradas de Microsoft Corporation en los EE. UU. y otros países.
- «Intel» y «Pentium» son marcas comerciales registradas de Intel Corporation en los EE. UU. y otros países.

Otros nombres de empresas y nombres de productos mencionados en este manual son marcas comerciales registradas o marcas comerciales de sus respectivas empresas.

Notas sobre este manual

- Ninguna parte del presente manual podrá reimprimirse o reproducirse de ninguna forma ni por ningún medio sin el permiso de KONICA MINOLTA, Inc.
- El contenido de este manual está sujeto a cambios sin aviso previo.
- Hemos hecho todo lo posible para garantizar la precisión del contenido de este manual. Sin embargo, si tiene alguna pregunta o comentario, encuentra algún error o que falta una sección, póngase en contacto con su oficina de ventas local.
- KONICA MINOLTA no acepta ninguna responsabilidad por las consecuencias resultantes de no seguir las instrucciones detalladas en este manual, sin perjuicio de lo anterior.
- Las imágenes de capturas de pantallas de este manual son ejemplos y pueden diferir de las imágenes de pantalla reales.



Precauciones de seguridad

Antes de usar su software SpectraMagic DX, le recomendamos que lea detenidamente este manual, así como los manuales de instrucciones de su computadora y del instrumento.

Acuerdo de licencia del software

Las condiciones del acuerdo de licencia del software SpectraMagic DX se proveen en el cuadro de diálogo Acuerdo de licencia del software, que se muestra en la pantalla durante el proceso de instalación. Este software solo podrá instalarse si acepta todos los términos del acuerdo.

Notas sobre el uso

- El software de aplicación SpectraMagic DX está diseñado para ser utilizado con los sistemas operativos Windows 7, Windows 8.1 o Windows 10. Tenga en cuenta que no se incluye ningún sistema operativo con este software. Antes de poder instalar este software, deberá instalar uno de estos sistemas operativos en la PC.

Notas acerca de los dispositivos USB (memoria flash, llave de protección)

- Cuando conecte el dispositivo USB a su computadora, asegúrese de que tenga la orientación correcta. No lo fuerce para enchufarlo.
- No toque los contactos de la unidad flash USB.
- Después de usar el dispositivo USB, vuelva a colocarlo en su caja y guárdelo en un lugar seguro.
- Evite exponer el dispositivo USB a la condensación y a cambios bruscos de temperatura.
- Evite dejar el dispositivo USB en lugares donde pueda quedar expuesto a altas temperaturas provenientes de la luz del sol directa o de la calefacción.
- Evite las caídas del dispositivo USB y no lo someta a impactos fuertes.
- Mantenga el dispositivo USB alejado del agua, el alcohol, los diluyentes de pinturas y otras sustancias similares.

CONTENIDO

CAPÍTULO 1 GENERALIDADES	5
1.1 Introducción	6
1.2 Flujo de operación	7
1.3 Configuración de la pantalla.....	8
CAPÍTULO 2 GUÍA DE OPERACIÓN	22
2.1 Inicio del SpectraMagic DX.....	24
2.2 Conexión con un instrumento	25
2.3 Calibración	31
2.4 Preparación para la medición	33
2.5 Especificación de los datos del patrón y de la tolerancia.....	51
2.6 Medición de una muestra	81
2.7 Operación de la Ventana del documento	91
2.8 Gestión de datos.....	109
2.9 Operaciones con documentos / base de datos	114
2.10 Impresión	120
2.11 Exportación/Importación de documentos	123
2.12 Operaciones de la memoria del instrumento	128
2.13 Otras funciones.....	141
CAPÍTULO 3 PROPIEDADES DE LOS OBJETOS DE GRÁFICOS.....	147
3.1 Gráfico espectral	149
3.2 Gráfico $L^*a^*b^*$ o Hunter Lab	152
3.3 Gráfico $\Delta L^*\Delta a^*\Delta b^*$ o Hunter $\Delta L\Delta a\Delta b$	155
3.4 Mapa de tendencias.....	159
3.5 Gráfico multicanal	162
3.6 Gráfico de 2 ejes	164
3.7 Objeto de línea	166
3.8 Objeto de rectángulo	167
3.9 Objeto de imagen	168
3.10 Objeto de Etiqueta de cadena	169
3.11 Objeto de pseudo color	170
3.12 Objeto de Lista de datos.....	172
3.13 Objeto de Etiqueta numérica	173
3.14 Objeto de estadística	175
3.15 Diálogo de fuente.....	176

CAPÍTULO 4 FUNCIÓN DIAGNÓSTICO	177
4.1 Introducción	178
4.2 Trabajar con Proyectos de diagnóstico	181
CAPÍTULO 5 ESPECIFICACIONES	203
5.1 Requisitos del sistema.....	204
5.2 Funciones principales	205

CAPÍTULO 1

GENERALIDADES

1.1	Introducción	6
1.1.1	Almacenamiento de datos	6
1.2	Flujo de operación	7
1.3	Configuración de la pantalla	8
1.3.1	Barra de herramientas del programa principal.....	8
1.3.2	Panel de datos	9
1.3.2.1	Barra de herramientas del menú Panel de datos	10
1.3.2.2	Menú Documento.....	11
1.3.2.3	Menú del Instrumento	12
1.3.2.4	Menú Datos	13
1.3.3	Ventana del instrumento	15
1.3.3.1	Pestaña Información del instrumento.....	15
1.3.3.2	Pestaña Sinc. del sensor.....	16
1.3.3.3	Operación de la Ventana del instrumento.....	17
1.3.4	Ventana del documento.....	18
1.3.4.1	Panel del árbol.....	19
1.3.5	Panel de la lista	20
1.3.6	Panel del lienzo.....	21

1.1 Introducción

El software SpectraMagic DX es un software para datos de color diseñado para conectar instrumentos, tales como el CM-25cG a una PC (computadora personal) con el fin de permitir la medición y la visualización gráfica de los datos medidos, así como también otras diferentes operaciones.

SpectraMagic DX está disponible en dos ediciones: La Edición Professional, que ofrece toda su variedad de funciones, y la Edición Lite, que ofrece sólo funciones básicas.

- Para obtener información sobre los requisitos del sistema, consulte la pág. 204.
- Para obtener información sobre las funciones de cada edición, consulte la pág. 205.

Se ha hecho todo lo posible para asegurar la operación precisa de este software. Sin embargo, si usted tuviera alguna pregunta o comentario, comuníquese con el centro autorizado de servicio de KONICA MINOLTA más cercano a su domicilio.

1.1.1 Almacenamiento de datos

El SpectraMagic DX utiliza un documento: una estructura de base de datos para almacenar todos los datos de medición.

Documento:

Un documento consiste en el conjunto de mediciones de patrones o muestras que se muestran en la pantalla del SpectraMagic DX y las diferentes configuraciones, etc. asociadas con esos datos.

Carpeta:

Para una fácil gestión, los documentos pueden organizarse en carpetas. Una carpeta puede contener varios documentos.

Base de datos:

La base de datos consiste en numerosos documentos. Al momento de la instalación del SpectraMagic DX, se creó una base de datos.

1.2 Flujo de operación

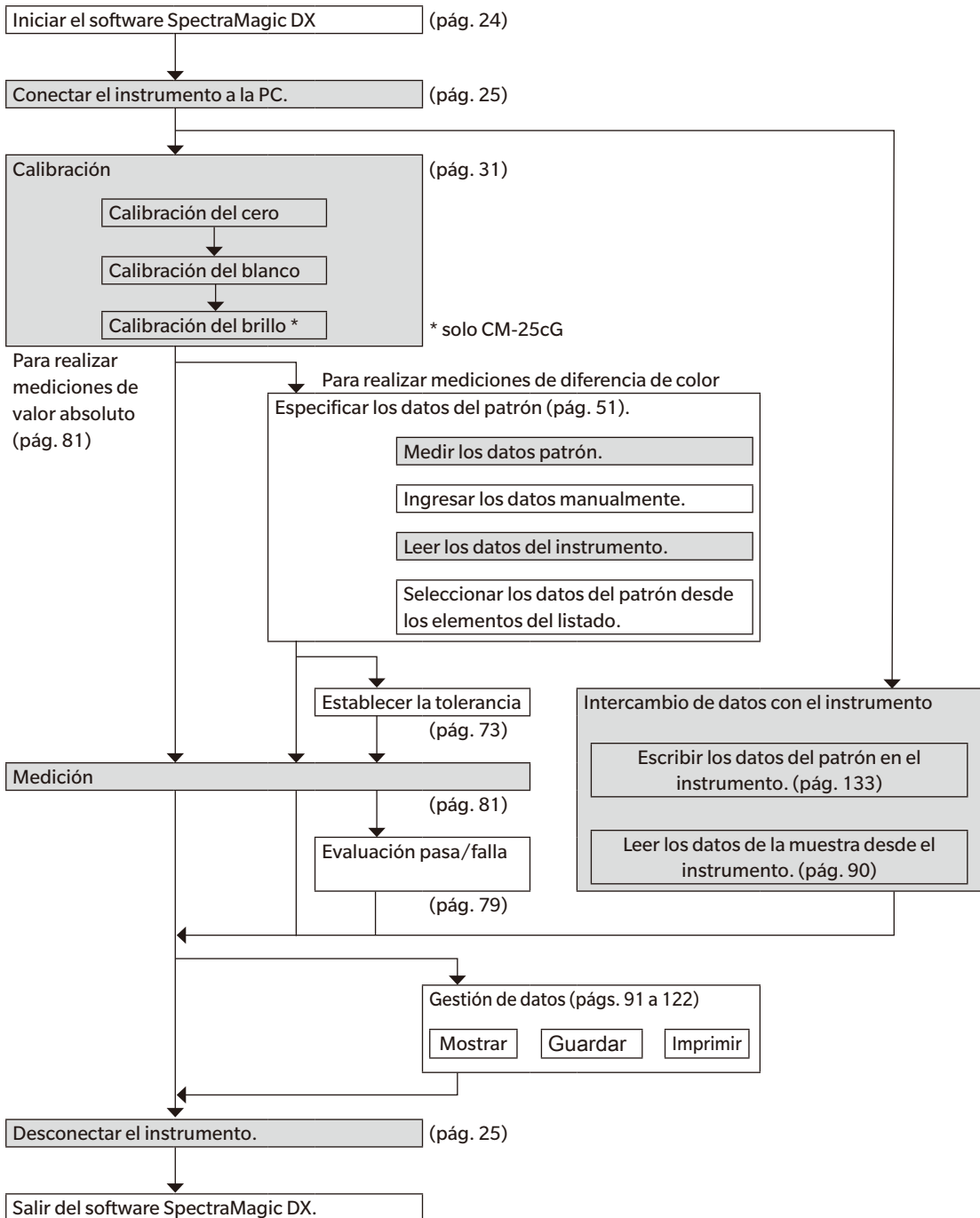

Las secciones sombreadas indican las funciones disponibles solo cuando se conecta un instrumento y la licencia del software es válida (ya sea de forma electrónica o usando una llave de protección conectada a la computadora).

1.3 Configuración de la pantalla

A continuación se muestra la pantalla del SpectraMagic DX.

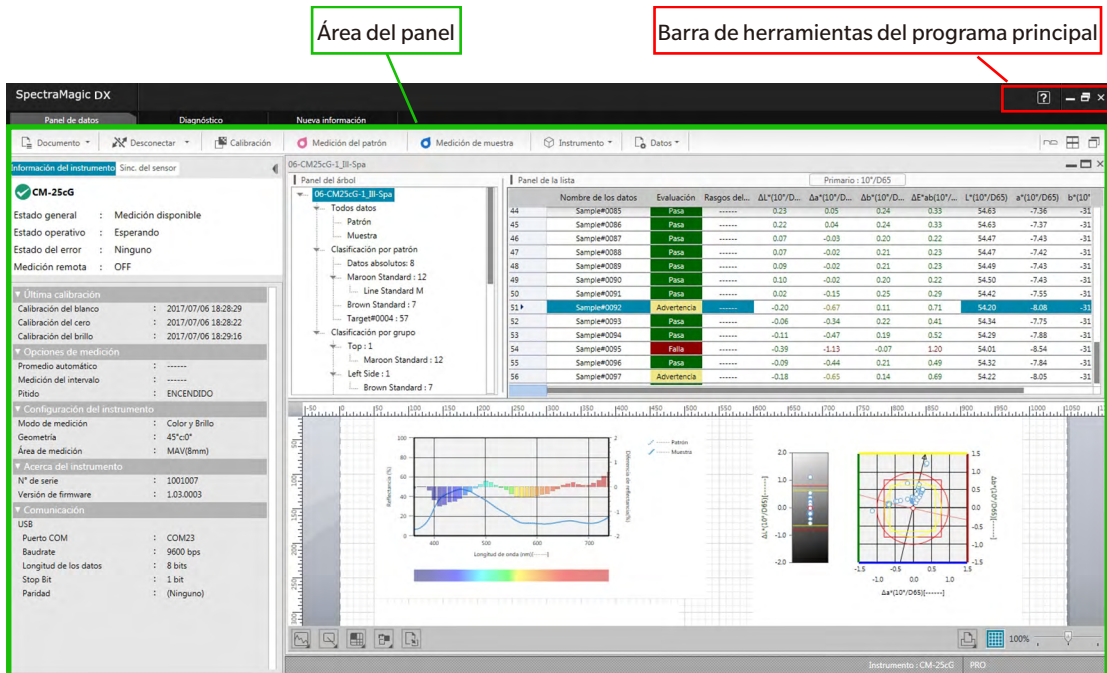

El área del panel consta de tres paneles que pueden seleccionarse haciendo clic en la pestaña del panel correspondiente:

Panel de datos:

Es el panel principal del SpectraMagic DX. El Panel de datos es donde se realizan la mayoría de las operaciones, como realizar mediciones, ver los datos de las mediciones y crear informes de datos de medición. Consulte la página siguiente para obtener detalles.





Panel de diagnóstico:

Es el panel para utilizar la función de diagnóstico del SpectraMagic DX (consulte pág. 177) para verificar y hacer el seguimiento del rendimiento del instrumento.

Panel de nueva información:

Este panel proporciona notificaciones acerca de las actualizaciones de software, etc. Haga clic en el vínculo de esta página para obtener la última información.

1.3.1 Barra de herramientas del programa principal

La barra de herramientas del programa principal que se encuentra en el extremo derecho de la barra del título incluye el siguiente botón, además de los botones habituales de Windows Minimizar (), Restaurar ()/Maximizar (), y Salir ().

-  Abre un menú para abrir el manual de instrucciones del SpectraMagic DX (este archivo) o el tutorial de Comunicación precisa del color.

1.3.2 Panel de datos

El Panel de datos es el panel principal del SpectraMagic DX y es donde se realizan las mediciones y se visualizan y utilizan los datos de la medición. El Panel de datos consiste en la Barra de herramientas del menú Panel de datos, la Ventana del instrumento (solo se muestra cuando hay un instrumento conectado) para el estado del instrumento y las operaciones, y la Ventana de documentos que contiene los datos de las mediciones, la configuración de las listas, las tolerancias, los gráficos y permite imprimir.

Ventana del instrumento (pág. 15)

Incluye la pestaña Información del instrumento para visualizar la información del instrumento y la pestaña del Sinc. del sensor para copiar datos desde el instrumento.

Barra de herramientas del menú Panel de datos (pág. 10)

Muestra los botones que abren menús o ejecutan funciones.

The screenshot displays the SpectraMagic DX software interface. On the left, the 'Información del instrumento' window shows details for the 'CM-25cG' instrument, including its status (Medición disponible), calibration dates, and communication settings. The main area is divided into three sections: a tree view on the left showing the data structure, a 'Panel de la lista' table in the center, and a 'Panel de documento' at the bottom with a graph. The table lists 12 samples with their respective evaluation results (Pasa, Advertencia, Falso). The graph shows a spectral response curve with a color-coded legend.

Nombre de los datos	Evaluación	Rasgos del...	$\Delta L^{10^7}/D...$	$\Delta a^{10^7}/D...$	$\Delta b^{10^7}/D...$	$\Delta E^{*ab}(10^7)/...$	$L^{10^7}/D(65)$	$a^{10^7}/D(65)$	b^{10^7}
44 Sample#0085	Pasa	0.23	0.25	0.24	0.33	54.63	-7.36	-31
45 Sample#0086	Pasa	0.22	0.24	0.24	0.33	54.63	-7.37	-31
46 Sample#0087	Pasa	0.07	-0.03	0.20	0.22	54.47	-7.43	-31
47 Sample#0088	Pasa	0.07	-0.02	0.21	0.23	54.47	-7.42	-31
48 Sample#0089	Pasa	0.09	-0.02	0.21	0.23	54.49	-7.43	-31
49 Sample#0090	Pasa	0.10	-0.02	0.20	0.22	54.50	-7.43	-31
50 Sample#0091	Pasa	0.02	-0.15	0.25	0.29	54.42	-7.55	-31
51 F Sample#0092	Advertencia	-0.20	-0.67	0.11	0.71	54.20	-7.65	-31
52 Sample#0093	Pasa	-0.06	-0.34	0.22	0.41	54.34	-7.75	-31
53 Sample#0094	Pasa	-0.11	-0.47	0.19	0.52	54.29	-7.88	-31
54 Sample#0095	Falso	-0.39	-1.13	-0.07	1.20	54.01	-8.54	-31
55 Sample#0096	Pasa	-0.09	-0.44	0.21	0.49	54.32	-7.84	-31
56 Sample#0097	Advertencia	-0.18	-0.63	0.14	0.69	54.22	-8.05	-31





Ventana del documento (pág. 18)

Muestra el contenido de un documento, incluidos los datos de la medición según la configuración del documento.

1.3.2.1 Barra de herramientas del menú Panel de datos

La barra de herramientas del menú del Panel de datos contiene botones que abren menús o ejecutan funciones usadas frecuentemente.

- Coloque el puntero del mouse sobre un botón para poder ver una breve descripción de su función.

[Documento ▼]	Abre el menú Documento . Consulte la pág. 11.
[Conectar ▼] o [Desconectar ▼]	Conectar (Se muestra solo cuando no hay un instrumento conectado): Conecta el DX a un instrumento. Consulte la pág. 25. Desconectar (Se muestra solo cuando hay un instrumento conectado): Desconecta el instrumento conectado. Consulte la pág. 25. ▼ : Abre el diálogo Configuración de la comunicación para configurar los parámetros de comunicación. Consulte la pág. 27.
[Calibración]	Realiza la calibración del instrumento. Consulte la pág. 31.
[Medir patrón]	Realiza la medición de un patrón. Consulte la pág. 53.
[Medición de muestra]	Realiza la medición de una muestra. Consulte la pág. 82.
[Instrumento ▼]	Abre el menú del Instrumento . Consulte la pág. 12.
[Datos ▼]	Abre el menú Datos . Consulte la pág. 13.
	Al hacer clic en el botón de la configuración actual, se abre el menú desplegable para seleccionar la disposición de la ventana del documento:  Mostrar las ventanas del documento como pestañas.  Colocar en mosaico las ventanas del documento.  Colocar en cascada las ventanas del documento.

1.3.2.2 Menú Documento

El menú **Documento** puede abrirse haciendo clic en [**Documento ▼**] en la barra de herramientas del menú Panel de datos.

<i>Nuevo</i>	Crea un nuevo documento. Consulte la pág. 33.
<i>Abrir desde la base de datos</i>	Abre el diálogo Vista de base de datos para abrir un documento existente (consulte la pág. 33) o realizar diferentes operaciones con la base de datos, como crear carpetas o renombrar o eliminar documentos (consulte la pág. 116).
<i>Guardar en la base de datos</i>	Guarda el documento existente en la base de datos con el nombre actual. Consulte la pág. 114.
<i>Guardar como</i>	Abre el diálogo Vista de base de datos para guardar el documento existente en la base de datos con un nombre nuevo (consulte la pág. 114) o realizar diferentes operaciones con la base de datos, como crear carpetas o renombrar o eliminar documentos (consulte la pág. 116).

<i>Imprimir</i>	Imprime el panel del lienzo. Consulte la pág. 121.
<i>Configuración de página...</i>	Abre el diálogo Configuración de página para configurar el tamaño de papel y los márgenes de impresión. Consulte la pág. 120.

<i>Exportar a archivo</i>	Abre un diálogo para exportar el archivo seleccionado actualmente a un archivo de exportación de datos de medición SpectraMagic DX *.mesx, o para exportar la disposición de pantalla actual (elementos de una lista, diseño del lienzo, etc.) a un archivo plantilla SpectraMagic DX *.mtpx. Consulte la pág. 123.
<i>Importar desde archivo</i>	Abre un diálogo para importar un archivo de exportación de datos de medición SpectraMagic DX *.mesx, un archivo plantilla SpectraMagic DX *.mtpx, un archivo de datos de medición SpectraMagic NX *.mes, un archivo plantilla SpectraMagic NX *.mtp o un archivo de texto *.txt o *.csv. Consulte la pág. 123. La importación de archivos de texto *.txt y *.csv solo es compatible con la Edición Professional de SpectraMagic DX.

<i>Configuración de la aplicación ...</i>	Abre el diálogo Configuración de la aplicación . Consulte la pág. 143.
<i>Salir</i>	Sale del SpectraMagic DX.

1.3.2.3 Menú del Instrumento

El menú **Instrumento** puede abrirse haciendo clic en [**Instrumento ▼**] en la barra de herramientas del menú Panel de datos.

<i>Configuración del instrumento...</i>	Abre el cuadro de diálogo Configuración del instrumento . Consulte la pág. 29.

<i>Calibración</i>	Realiza la calibración del instrumento. Consulte la pág. 31.
<i>Medición del patrón</i>	Realiza la medición de un patrón. Consulte la pág. 53.
<i>Medición de muestra</i>	Realiza la medición de una muestra. Consulte la pág. 82.
<i>Opciones de medición...</i>	Abre el cuadro de diálogo Opciones de medición . Consulte la pág. 46.

<i>Medición promedio manual</i>	
<i>Patrón...</i>	Abre el cuadro de diálogo Medición promediada del patrón e inicia el proceso de medición promedio manual del patrón. Consulte la pág. 58.
<i>Muestra</i>	Abre el cuadro de diálogo Medición promediada de la muestra e inicia el proceso de medición promedio manual de la muestra. Consulte la pág. 87.
<i>Medición remota</i>	
<ul style="list-style-type: none"> • No se puede activar <i>Patrón</i> y <i>Muestra</i> para <i>Medición remota</i> al mismo tiempo. Al activar una de las opciones, automáticamente se desactiva la otra. 	
<i>Patrón</i>	Activa/desactiva la medición remota del patrón usando el botón de medición del instrumento. Consulte la pág. 55.
<i>Muestra</i>	Activa/desactiva la medición remota de la muestra usando el botón de medición del instrumento. Consulte la pág. 83.
<i>Opción de medición remota</i>	(Solo para CM-700d/CM-600d) Abre el diálogo para configurar las opciones de medición remota. Consulte la pág. 138.
<i>Leer/Escribir</i>	
<i>Leer Muestras</i>	Abre el cuadro de diálogo Leer los datos de la muestra para leer los datos de la muestra desde la memoria del instrumento al documento actual. Consulte la pág. 90.
<i>Leer patrón</i>	Abre el cuadro de diálogo Leer los datos del patrón para leer los datos del patrón desde la memoria del instrumento al documento actual. Consulte la pág. 68.

<i>Escribir patrón...</i>	Abre el cuadro de diálogo Escribir patrón para escribir los datos del patrón seleccionado actualmente desde la memoria del instrumento al documento actual. Consulte la pág. 133.

<i>Borrar datos almacenados</i>	Borra los datos de la memoria del instrumento. Consulte la pág. 136.

<i>Configuración independiente</i>	Abre el cuadro de diálogo Configuración independiente para escribir los datos del patrón seleccionado actualmente desde la memoria del instrumento al documento actual. Consulte la pág. 137.

1.3.2.4 Menú Datos

El menú **Datos** puede abrirse haciendo clic en [**Datos ▼**] en la barra de herramientas del menú Panel de datos.

<i>Exportar todo</i>	Abre un menú emergente para exportar todos los patrones y todas las muestras del documento a diferentes formatos de archivo.
<i>Exportar como CSV</i>	(Extensión de archivo: csv) Los datos se exportan como un archivo de texto delimitado por el carácter separador de lista especificados en la Configuración regional de Windows.
<i>Exportar como Excel</i>	(Extensión de archivo:xlsx) Los datos se exportan como un archivo de Excel.
<i>Exportar como Texto</i>	(Extensión de archivo: txt) Los datos se exportan como un archivo de texto delimitado por tabulaciones.
<i>Exportar como XML</i>	(Extensión de archivo: xml) Los datos se exportan como un archivo xml.
<hr/>	
<i>Exportar</i>	Abre un menú emergente para exportar los patrones y las muestras seleccionados a diferentes formatos de archivo.
<i>Exportar como CSV</i>	(Extensión de archivo: csv) Los datos se exportan como un archivo de texto delimitado por el carácter separador de lista especificados en la Configuración regional de Windows.
<i>Exportar como Excel</i>	(Extensión de archivo:xlsx) Los datos se exportan como un archivo de Excel.
<i>Exportar como Texto</i>	(Extensión de archivo: txt) Los datos se exportan como un archivo de texto delimitado por tabulaciones.
<i>Exportar como XML</i>	(Extensión de archivo: xml) Los datos se exportan como un archivo xml.
<hr/>	
<i>Cortar</i>	Corta los patrones y las muestras seleccionados. Consulte la pág. 97.
<i>Copiar</i>	Copia las muestras y los patrones seleccionados. Consulte la pág. 97.
<i>Pegar</i>	Pega las muestras y los patrones cortados o copiados anteriormente. Consulte la pág. 97.
<hr/>	
<i>Eliminar</i>	Elimina las muestras y los patrones seleccionados. Consulte la pág. 98.
<hr/>	
<i>Herramienta</i>	
<i>Cambiar enlace a patrón...</i>	Abre un diálogo para cambiar el vínculo a patrón. Consulte la pág. 99.
<i>Cambiar a patrón</i>	Cambia la muestra a un patrón. Consulte la pág. 69.
<i>Promedio</i>	Promedia los patrones o las muestras seleccionados y agrega el promedio como una nueva muestra o un nuevo patrón. Consulte la pág. 100.
<i>Patrón secundario</i>	Abre un diálogo para configurar la muestra seleccionada como patrón secundario bajo un patrón maestro. Consulte la pág. 71.

<i>Configuración de la tolerancia...</i>	Abre el cuadro de diálogo Configuración de datos con la categoría de Configuración de tolerancia seleccionada para configurar las tolerancias para el patrón actual. Consulte la pág. 76.
<i>Escribir patrón...</i>	Abre el cuadro de diálogo Escribir patrón para escribir los datos del patrón seleccionado actualmente desde la memoria del instrumento al documento actual. Consulte la pág. 133.
<hr/>	
<i>Observador e Iluminante...</i>	Abre el cuadro de diálogo Observador e Iluminante para configurar los parámetros de observador e iluminante. Consulte la pág. 34.
<hr/>	
<i>Elementos de la lista...</i>	Abre el cuadro de diálogo Configuración de datos con la categoría de Elemento de la lista para configurar los elementos que se mostrarán en el Panel de la lista. Consulte la pág. 36.
<i>Posiciones decimales...</i>	Abre el cuadro de diálogo Espacios decimales para la lista para configurar el número de espacios decimales que se usarán para cada elemento de la lista. Consulte la pág. 45.
<hr/>	
<i>Formato evaluación...</i>	Abre el cuadro de diálogo Formato evaluación para configurar cómo se mostrarán los resultados de la evaluación. Consulte la pág. 79.
<hr/>	
<i>Ingresar Patrón</i>	
<i>Ingresar Patrón Espectral...</i>	Abre el cuadro de diálogo Ingresar patrón espectral para configurar los datos del patrón espectral. Consulte la pág. 61.
<i>Ingresar Patrón Colorimétrico....</i>	Abre el cuadro de diálogo Ingresar patrón colorimétrico para configurar los datos del patrón colorimétrico. Consulte la pág. 64.
<hr/>	
<i>Configuración de tolerancia predeterminada...</i>	Abre el cuadro de diálogo Configuración de datos con la categoría de Configuración de tolerancia predeterminada seleccionada para configurar las tolerancias predeterminadas. Consulte la pág. 73.
<i>Nomenclatura automática...</i>	Abre el cuadro de diálogo Nomenclatura automática para configurar los nombres del patrón y de la muestra que se usarán automáticamente. Consulte la pág. 47.
<i>Información adicional de datos...</i>	Abre el cuadro de diálogo Información de los datos para configurar la información adicional de datos. Consulte la pág. 49.
<i>Configuración del grupo...</i>	Abre el cuadro de diálogo Configuración del grupo para organizar en grupos los datos del patrón y de la muestra. Consulte la pág. 109.
<hr/>	
<i>Propiedad de los datos...</i>	Abre el cuadro de diálogo Propiedad de los datos para configurar y visualizar las propiedades de los datos. Consulte la pág. 111.

1.3.3 Ventana del instrumento

La Ventana del instrumento muestra información acerca del instrumento conectado y permite realizar las operaciones relacionadas con el instrumento. Consta de las siguientes dos pestañas.

1.3.3.1 Pestaña Información del instrumento

La pestaña de Información del instrumento muestra diferente información acerca del instrumento conectado.

Área de estado	Estado actual del instrumento y si está listo para realizar la medición.
Última calibración	Para conocer los procedimientos de calibración, consulte la pág. 31.
Opciones de medición	Para abrir el diálogo Opciones de medición, consulte la pág. 46.
Configuración del instrumento	Para ver la Configuración del instrumento, consulte la pág. 29.
Acerca del instrumento	Número de serie e información de la versión de firmware (no modificable)
Comunicación	Para abrir el diálogo Configuración de comunicación, consulte la pág. 27.

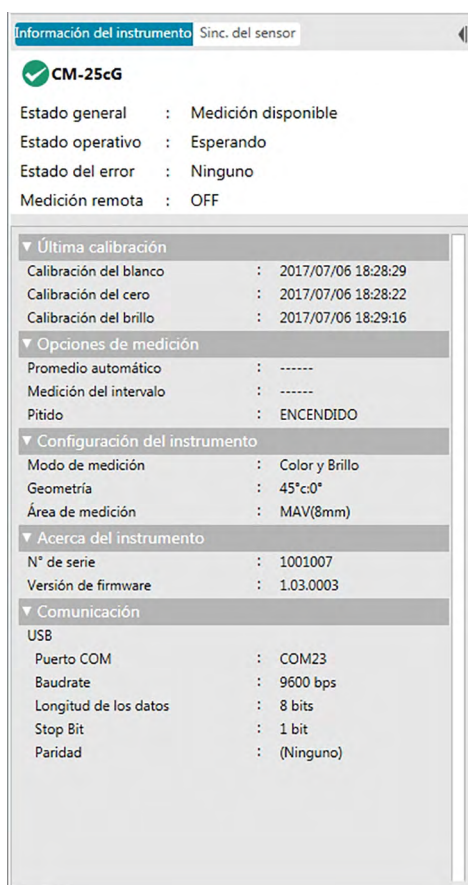

- Para contraer una sección, haga clic en ▼, junto al nombre de la sección. Para expandir una sección contraída, haga clic en ►, junto al nombre de la sección.

1.3.3.2 Pestaña Sinc. del sensor

La pestaña Sinc. del sensor se muestra solo para los instrumentos equipados con memoria interna. Esta pestaña se usa para leer los datos del patrón y de la muestra almacenados en la memoria del instrumento en el SpectraMagic DX y para escribir los datos del patrón en la memoria del instrumento.

- Para obtener información acerca de cómo leer los datos del patrón desde el instrumento, consulte la pág. 68.
- Para obtener información acerca de cómo leer los datos de la muestra desde el instrumento, consulte la pág. 90.
- Para obtener información acerca de cómo escribir los datos del patrón en el instrumento, consulte la pág. 133.
- Para ver más operaciones de la pestaña Sinc. del sensor, consulte la pág. 130.

Información del instrumento **Sinc. del sensor**

Muestra 0038 CM-25cG

10°/D65				
	L*	a*	b*	GU
-----	98.46	-0.14	0.05	112.42

Todos los datos

<input type="checkbox"/>	No	Nombre	Marca de hora
<input type="checkbox"/>	0019	No Name	2017/07/03 15:30:04
<input type="checkbox"/>	0020	No Name	2017/07/03 15:30:06
<input type="checkbox"/>	0021	No Name	2017/07/03 15:30:08
<input type="checkbox"/>	0022	No Name	2017/07/03 15:30:10
<input type="checkbox"/>	0023	No Name	2017/07/03 15:30:11
<input type="checkbox"/>	0024	No Name	2017/07/03 15:30:13
<input type="checkbox"/>	0025	No Name	2017/07/03 15:30:15
<input type="checkbox"/>	0026	No Name	2017/07/03 15:30:17
<input type="checkbox"/>	0027	No Name	2017/07/03 15:30:19
<input type="checkbox"/>	0028	No Name	2017/07/03 15:30:21
<input type="checkbox"/>	0029	No Name	2017/07/03 15:30:22
<input checked="" type="checkbox"/>	0008	No Name	2017/07/03 15:43:09
<input checked="" type="checkbox"/>	0009	No Name	2017/07/03 15:43:22
<input checked="" type="checkbox"/>	0010	No Name	2017/07/03 15:43:32
<input checked="" type="checkbox"/>	0038	No Name	2017/07/06 21:55:15

Barra de progreso durante la lectura de datos

Lee los datos almacenados seleccionados en el SpectraMagic DX. (Consulte la pág. 130.)

Elimina los datos almacenados seleccionados de la memoria del instrumento. (Consulte la pág. 136.)

Significado de los símbolos:

- Datos del patrón
- Datos de la muestra

1.3.3.3 Operación de la Ventana del instrumento

■ **Contraer / Expandir la Ventana del instrumento**

Para contraer la Ventana del instrumento a una barra de herramientas angosta al costado, haga clic en ◀| en la parte superior derecha de la Ventana del instrumento. La Ventana del instrumento se contraerá a una barra de herramientas angosta a la izquierda del Panel de datos con |▶ en la parte superior.

Para expandir la Ventana del instrumento contraída, haga clic en |▶ en la parte superior de la barra de herramientas contraída de la Ventana del instrumento. La Ventana del instrumento se expandirá al ancho normal.

1.3.4 Ventana del documento

La Ventana del documento muestra los datos de la medición en los documentos de diversas formas: En formato de árbol por tipo de datos y patrón vinculado en el Panel del árbol, como lista de datos numéricos en el Panel de la lista y en diferentes gráficos en el Panel del lienzo.

- La cantidad máxima de documentos que pueden abrirse al mismo tiempo es 10.

Panel del árbol (pág. 19)
Muestra las mediciones en forma de árbol.

Panel de la lista (pág. 20)
Muestra los datos de la muestra.

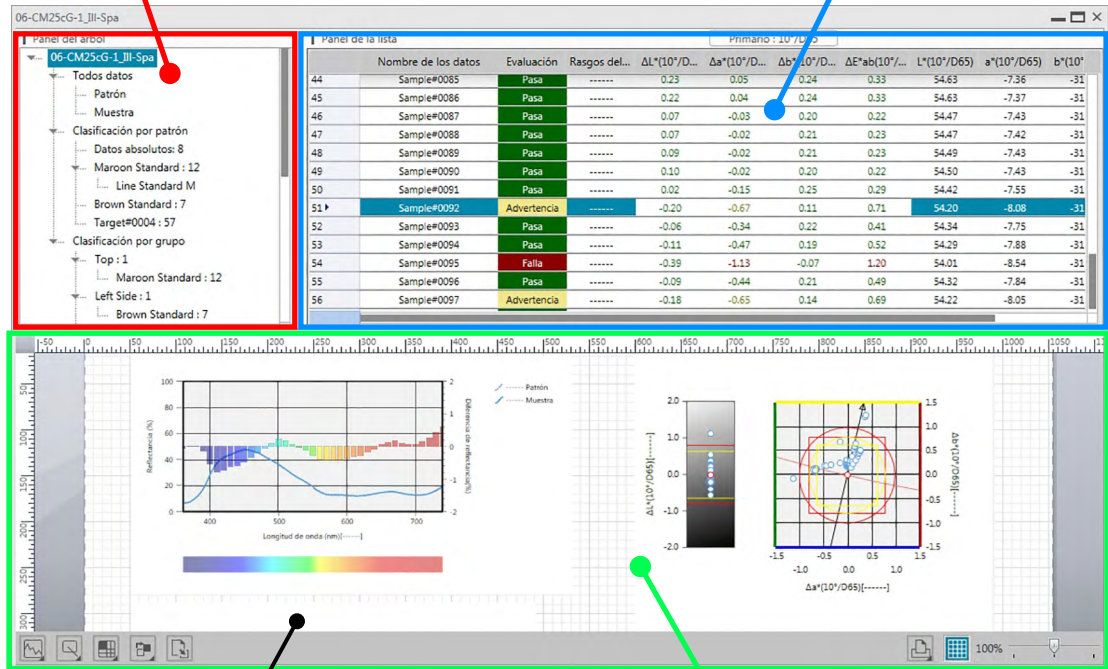

Barra de herramientas del Panel del lienzo (pág. 102)
Muestra iconos que representan los objetos gráficos que se colocarán en la ventana del lienzo.

Panel del lienzo (pág. 21)
En esta ventana se pegan objetos gráficos. Esta ventana también se utiliza para imprimir informes.

1.3.4.1 Panel del árbol

El Panel del árbol organiza los datos de la medición en un árbol que incluye los siguientes elementos. Los elementos seleccionados en el Panel del árbol determinan las mediciones que se mostrarán en el Panel de la lista.

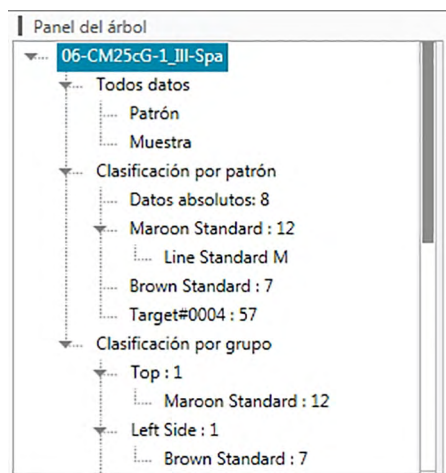

Todos los datos:

Clasifica todos los datos de las mediciones del documento como patrón o como muestra.

Clasificación por patrón:

Clasifica los datos de la muestra en grupos conforme a los datos del patrón al cual se vinculan los datos de la muestra.

El grupo de Datos absolutos contiene datos que no están vinculados a ningún dato de patrón.

Cuando se crea un documento por primera vez, automáticamente se crea un grupo de datos «Datos absolutos».

Cuando se registra un nuevo patrón, automáticamente se crea un grupo de datos «Patrón» para ese patrón.

Clasificación por grupo:

Clasifica los patrones y los datos de sus muestras vinculadas en los grupos a los que pertenecen los datos del patrón. Un patrón puede pertenecer hasta un máximo de 5 grupos. Consulte la pág. 109.

■ Contraer/Expandir ramas

Para contraer una rama en el diagrama del árbol, haga clic en el símbolo ▼ que se encuentra junto a la rama.

Para expandir una rama contraída en el diagrama del árbol, haga clic en el símbolo ► que se encuentra junto a la rama.

1.3.5 Panel de la lista

El Panel de la lista enumera los datos de las mediciones para el grupo de datos seleccionado en el Panel del árbol.

Panel de la lista		Primario : 10 ³ /D65									
	Nombre de los datos	Evaluación	Rasgos del...	$\Delta L^*(10^3/D...$	$\Delta a^*(10^3/D...$	$\Delta b^*(10^3/D...$	$\Delta E^*ab(10^3/...$	$L^*(10^3/D65)$	$a^*(10^3/D65)$	$b^*(10^3/...$	
44	Sample#0085	Pasa	-----	0.23	0.05	0.24	0.33	54.63	-7.36	-31	
45	Sample#0086	Pasa	-----	0.22	0.04	0.24	0.33	54.63	-7.37	-31	
46	Sample#0087	Pasa	-----	0.07	-0.03	0.20	0.22	54.47	-7.43	-31	
47	Sample#0088	Pasa	-----	0.07	-0.02	0.21	0.23	54.47	-7.42	-31	
48	Sample#0089	Pasa	-----	0.09	-0.02	0.21	0.23	54.49	-7.43	-31	
49	Sample#0090	Pasa	-----	0.10	-0.02	0.20	0.22	54.50	-7.43	-31	
50	Sample#0091	Pasa	-----	0.02	-0.15	0.25	0.29	54.42	-7.55	-31	
51	Sample#0092	Advertencia	-----	-0.20	-0.67	0.11	0.71	54.20	-8.08	-31	
52	Sample#0093	Pasa	-----	-0.06	-0.34	0.22	0.41	54.34	-7.75	-31	
53	Sample#0094	Pasa	-----	-0.11	-0.47	0.19	0.52	54.29	-7.88	-31	
54	Sample#0095	Falla	-----	-0.39	-1.13	-0.07	1.20	54.01	-8.54	-31	
55	Sample#0096	Pasa	-----	-0.09	-0.44	0.21	0.49	54.32	-7.84	-31	
56	Sample#0097	Advertencia	-----	-0.18	-0.65	0.14	0.69	54.22	-8.05	-31	

Los elementos (información, valores, etc.) que se mostrarán en el Panel de la lista para las mediciones pueden seleccionarse.

Para conocer las operaciones del Panel de la lista, consulte la pág. 94.

1.3.6 Panel del lienzo

El Panel del lienzo es el panel donde se pegan los objetos gráficos, como gráficos, trazados, etc. Los objetos gráficos pueden seccionarse desde la Barra de herramientas del Panel del lienzo, en la parte inferior del Panel del lienzo.

El Panel del lienzo también puede imprimirse.

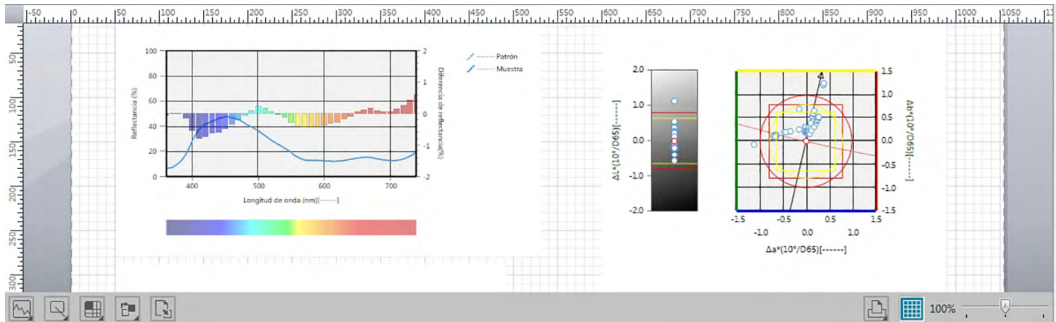

Para conocer las operaciones del Panel del lienzo, consulte la pág. 102.

CAPÍTULO 2

GUÍA DE OPERACIÓN

Los elementos marcados con © son compatibles solo con SpectraMagic DX Edición Profesional.

2.1	Inicio del SpectraMagic DX	24
2.2	Conexión con un instrumento.....	25
2.2.1	Conexión a un instrumento.....	25
2.2.2	Desconexión de un instrumento	25
2.2.3	Configuración de la comunicación	27
2.2.4	Configuración del instrumento	29
2.3	Calibración	31
2.3.1	Calibración del instrumento.....	31
2.4	Preparación para la medición	33
2.4.1	Abrir un documento nuevo o uno existente	33
2.4.2	Configuración del observador y del iluminante	34
2.4.3	Configuración de los elementos de la lista	36
2.4.4	Configuración del Número de posiciones decimales para los elementos de la lista	45
2.4.5	Configuración de las Opciones de medición	46
2.4.6	Configuración de Nomenclatura automática	47
2.4.7	Especificación de información suplementaria de los datos ©	49
2.5	Especificación de los datos del patrón y de la tolerancia	51
2.5.1	Registro de los datos del patrón	51
2.5.1-a	Realización de una medición del patrón	53
2.5.1-b	Realización de una medición remota del patrón	55
2.5.1-c	Realización de la Medición del intervalo del patrón ©	56
2.5.1-d	Realización de la Medición promedio automático del patrón	57
2.5.1-e	Realización de la Medición promedio manual del patrón	58
2.5.1-f	Registro del patrón mediante el ingreso manual de datos.....	61
2.5.1-g	Lectura de los Datos del patrón desde el Instrumento.....	68
2.5.1-h	Copiar el Patrón desde datos existentes.....	69
2.5.1-i	Cambiar la muestra existente a patrón	69
2.5.2	Especificación de los datos del patrón.....	70
2.5.2-a	Selección de datos específicos del patrón	70
2.5.2-b	Especificar Ningún patrón (para tomar mediciones absolutas)	70
2.5.2-c	Especificación de un patrón secundario ©	71
2.5.3	Configuración de la tolerancia.....	73
2.5.3-a	Configuración de la Tolerancia predeterminada	73
2.5.3-b	Configuración de la tolerancia para cada patrón.....	76
2.5.3-c	Especificar el formato de visualización de la evaluación.....	79
2.6	Medición de una muestra	81
2.6.1	Realización de la medición de una muestra	82
2.6.2	Realización de la medición remota de una muestra	83
2.6.3	Realización de la Medición del intervalo de la muestra ©	84
2.6.4	Realización de la Medición promedio automático de la muestra	86

2.6.5	Realización de la Medición promedio manual de la muestra	87
2.6.6	Lectura de los Datos de la muestra desde el Instrumento	90
2.7	Operación de la Ventana del documento	91
2.7.1	Panel del árbol.....	92
2.7.2	Panel de la lista	94
2.7.3	Panel del lienzo.....	102
2.7.4	Disposición de ventanas con/sin superposición.....	108
2.8	Gestión de datos	109
2.8.1	Grupos de datos	109
2.8.2	Propiedades de los datos	111
2.9	Operaciones con documentos / base de datos	114
2.9.1	Crear un nuevo documento	114
2.9.2	Abrir un documento existente.....	114
2.9.3	Guardar un documento en la base de datos bajo el mismo nombre.....	114
2.9.4	Guardando un documento en la base de datos con un nombre diferente	114
2.9.5	Diálogo Vista de base de datos.....	116
2.9.6	Crear una carpeta	118
2.9.7	Cambiar el nombre de un documento o de una carpeta.....	118
2.9.8	Eliminar el nombre de un documento o de una carpeta	118
2.9.9	Mover un documento entre carpetas	119
2.10	Impresión	120
2.10.1	Configuración de página.....	120
2.10.2	Imprimir desde el Menú.....	121
2.10.3	Imprimir desde el Panel del lienzo	122
2.11	Exportación/Importación de documentos	123
2.11.1	Archivos de SpectraMagic DX	123
2.11.2	Importar un archivo SpectraMagic NX (CM-S100w).....	124
2.11.3	Importar un archivo de datos formato texto ®	124
2.12	Operaciones de la memoria del instrumento	128
2.12.1	Lectura de los datos del instrumento usando el menú del Instrumento	128
2.12.2	Lectura de datos desde el instrumento usando la pestaña Sinc. del sensor.....	130
2.12.3	Escritura de los datos del patrón de un documento al instrumento	133
2.12.4	Eliminación de los datos almacenados en el instrumento	136
2.12.5	Configuración de los parámetros independientes del instrumento	137
2.12.6	Opción de medición remota (Mostrar el resultado de las mediciones en la pantalla del instrumento CM-700d/CM-600d).....	138
2.13	Otras funciones.....	141
2.13.1	Archivo de plantilla	141
2.13.2	Configuración de las Opciones de inicio	143
2.13.3	Ver Información de la licencia.....	145
2.13.4	Ver Información de la versión	145
2.13.5	Ver el manual de instrucciones.....	146

2.1 Inicio del SpectraMagic DX

- Para obtener información sobre la instalación del software SpectraMagic DX, consulte la Guía de instalación.
1. Seleccione el ícono del SpectraMagic DX en el menú Inicio de Windows o haga doble clic en el ícono del escritorio. Se iniciará el SpectraMagic DX y aparecerá la siguiente ventana emergente.

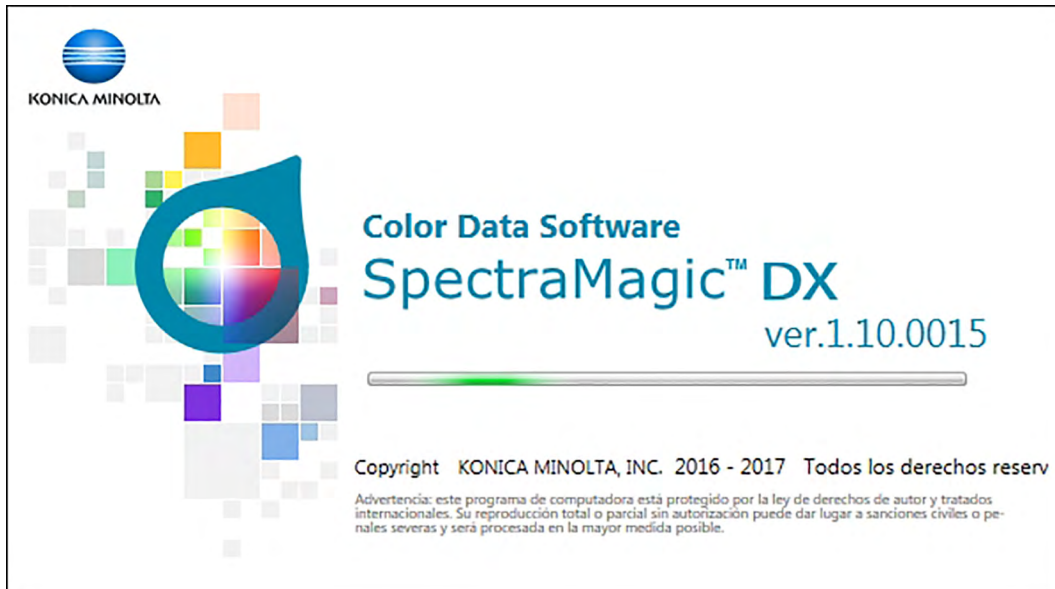

2. Después de unos segundos, desaparecerá la ventana emergente y el área del panel del SpectraMagic DX quedará en blanco, excepto la barra de herramientas del menú Panel de datos.
 - Si esta es la primera vez que se inicia el software desde su instalación, aparecerá un diálogo preguntando qué idioma de visualización desea usar. Haga clic en el idioma actual, seleccione el idioma deseado de la lista desplegable que aparece y haga clic en [OK]. El SpectraMagic DX continuará iniciándose en el idioma seleccionado. El idioma de visualización también puede cambiarse en la categoría Opciones de inicio en el cuadro de diálogo Configuración de la aplicación.
 - Si se ha configurado una plantilla en la Configuración de la plantilla predeterminada de la categoría Opciones de inicio del cuadro de diálogo Configuración de la aplicación y Abrir archivo de plantilla está habilitado, se abrirá un documento en blanco usando esa plantilla.
 - Si hay un instrumento conectado a la computadora y está encendido, y Establecer conexión con el instrumento al inicio está habilitado en Conexión automática del instrumento de la categoría Opciones de inicio del cuadro de diálogo Configuración de la aplicación, el software intentará conectarse automáticamente con el instrumento.

Para obtener más información sobre Opciones de inicio, consulte la pág. 143.

2.2 Conexión con un instrumento

- Este procedimiento está disponible solo cuando hay un instrumento conectado y la licencia del software es válida (ya sea de forma electrónica o usando una llave de protección conectada a la computadora).

2.2.1 Conexión a un instrumento

- Si está activado «Establecer conexión con el instrumento al inicio» en la categoría Opciones de inicio del diálogo Configuración de la aplicación (pág. 143), el software intentará automáticamente conectarse con el instrumento al iniciar el software, y el modelo de instrumento se detectará de forma automática si la conexión es correcta.

Para establecer una conexión de forma manual, siga el procedimiento que se indica a continuación:

1. Conecte el instrumento a la computadora.
 - Para conocer los detalles sobre cómo conectar el instrumento a una computadora, consulte el manual de instrucciones del instrumento.
2. Encienda el instrumento.
 - Según el instrumento, debe instalarse el controlador del instrumento si es la primera vez que se conecta el instrumento a la computadora. Esto puede tardar algunos minutos. Para continuar, espere a que haya finalizado la instalación del controlador.
3. Haga clic en [**Conectar** | ▼] en la barra de herramientas del menú Panel de datos. El SpectraMagic DX se conectará al instrumento.

Cuando la conexión se haya realizado correctamente, aparecerá la Ventana del instrumento mostrando el estado del instrumento y el botón de la barra de herramientas cambiará a [**Desconectar** | ▼].

Si se produce un error en la comunicación, consulte la pág. 26.

2.2.2 Desconexión de un instrumento

1. Haga clic en [**Desconectar** | ▼] en la barra de herramientas del menú Panel de datos. El SpectraMagic DX se desconectará del instrumento.
Se cerrará la Ventana del instrumento y el botón de la barra de herramientas cambiará a [**Conectar** | ▼].

2.2.2.1 Si se produce un error en la conexión

Si no puede establecerse la conexión, aparecerá el mensaje «Error al conectar el instrumento.», seguido de «Se ha producido un error en la comunicación. Vuelva a intentar después de haber modificado la configuración de la comunicación.» Cuando [**OK**] está marcado en el segundo cuadro de mensajes, aparecerá el diálogo Configuración de comunicación.

Especifique los parámetros de comunicación en el cuadro de diálogo Configuración de comunicación. Asegúrese de configurar el puerto COM correcto. (Consulte la pág. 28 para saber cómo verificar el puerto COM.) Luego haga clic en el botón [**OK**]. El SpectraMagic DX volverá a intentar establecer la conexión.

Si la conexión vuelve a fallar, verifique lo siguiente:

- Si el instrumento y la computadora están conectados a través de un cable, verifique que el cable esté correctamente conectado al instrumento y a la PC.
- Si se está utilizando el adaptador de Bluetooth®, verifique que esté correctamente conectado y que el software del controlador de Bluetooth® esté activo.
- Verifique que el instrumento esté encendido.
- Verifique que el instrumento esté configurado en modo comunicación remota. (Solo para espectrofotómetros CM-2600d, CM-2500d, CM-2500c y CM-2300d)
- Si el instrumento permite la selección de configuración de comunicación, verifique que la configuración de comunicación especificada en el cuadro de diálogo Configuración de comunicación sean los mismos que la configuración de comunicación especificada en el instrumento.

Después de haber verificado todos estos puntos, vuelva a hacer clic en [**Conectar** | ▼].

Si la conexión continúa fallando, desenchufe el cable de conexión, apague el instrumento, espere unos segundos, vuelva a encenderlo y vuelva a conectar el cable. Luego vuelva a hacer clic en [**Conectar** | ▼].

2.2.2.2 Cuando el instrumento funciona con baterías

Si intenta establecer comunicación con el instrumento y la carga restante de la batería es baja, el SpectraMagic DX puede suspender la operación mientras espera la respuesta del instrumento. En tal caso, apague el instrumento. Cuando aparezca un cuadro de diálogo con el mensaje «Sin respuesta del instrumento», haga clic en [**OK**]. Reemplace las baterías por baterías nuevas o conecte el adaptador de CA y luego vuelva a hacer clic en [**Conectar** | ▼].

2.2.2.3 Cuando utiliza la PC con la configuración modo ahorro de energía, modo de espera o similar

Si la PC ingresa al modo ahorro de energía cuando está conectada al instrumento, es posible que algunas veces no pueda volver a comunicarse luego de retornar a su funcionamiento normal. En este caso, primero desconecte el instrumento usando el software SpectraMagic DX, luego desconecte y vuelva a conectar el cable y vuelva hacer clic en [**Conectar** | ▼].

2.2.3 Configuración de la comunicación

- Este procedimiento está disponible solo cuando hay un instrumento conectado y la licencia del software es válida (ya sea de forma electrónica o usando una llave de protección conectada a la computadora).

El software SpectraMagic DX se comunica con el espectrómetro a través de un puerto serie. Antes de establecer la comunicación con el instrumento se deben especificar los parámetros de operación del puerto serie.

1. Haga clic en el símbolo ▼ a la derecha de [**Conectar** | ▼] en la barra de herramientas del menú Panel de datos y seleccione *Configuración de comunicación* en el menú que aparece. Aparecerá el cuadro de diálogo Configuración de comunicación.

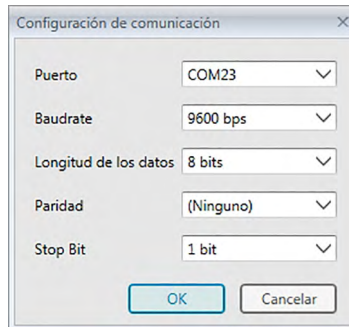

2. Establezca los parámetros de comunicación.

Seleccione el número de puerto COM al que se ha asignado el instrumento. Para conocer el procedimiento de verificación del número de puerto COM, consulte la pág. 28.

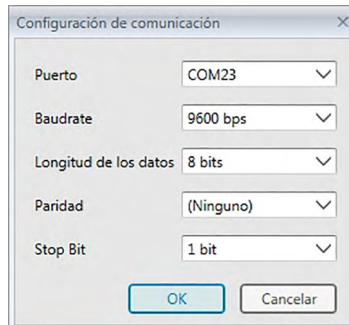

3. Haga clic en [OK] para confirmar la configuración y cerrar el cuadro de diálogo. El SpectraMagic DX intentará conectarse al instrumento usando la nueva configuración.

2.2.3.1 Verificación del número de puerto COM

Windows 7:

Desde el menú Inicio de Windows, haga clic con el botón secundario del mouse en «Computadora» y seleccione «Propiedades», y luego seleccione «Administrador de dispositivos» a la izquierda de la pantalla. Haga clic en «Puertos (COM y LPT)» para expandir el grupo y se mostrará el número de puerto COM asignado.

Windows 8.1 o Windows 10:

Dirija el puntero del mouse a la esquina inferior izquierda de la pantalla y haga clic con el botón secundario en el botón «Iniciar» que aparece. En el menú que aparece, haga clic en «Administrador de dispositivos» para abrir el Administrador de dispositivos. Haga clic en «Puertos (COM y LPT)» para expandir el grupo y se mostrará el número de puerto COM asignado.

Nota (Todos los SO):

Si el instrumento conectado no se muestra en «Puertos (COM y LPT)» y aparece como «Dispositivo desconocido», continúe el procedimiento anterior con el procedimiento del punto 2.2.3.2 Actualizar el controlador de forma manual.

2.2.3.2 Actualizar el controlador de forma manual

Si el instrumento no se muestra en «Puertos (COM y LPT)» y aparece como «Dispositivo desconocido», haga clic con el botón secundario del mouse en «Dispositivo desconocido», seleccione «Actualizar controlador» y seleccione la subcarpeta KMMIUSB, dentro de la carpeta donde se instaló el SpectraMagic DX.

2.2.4 Configuración del instrumento

- Este procedimiento está disponible solo cuando el instrumento está conectado y la licencia del software es válida (ya sea de forma electrónica o usando una llave de protección conectada a la computadora).

1. Seleccione *Configuración del instrumento* del menú **Instrumento**.

Aparecerá el diálogo Configuración del instrumento para el instrumento conectado.

2. Especifique la configuración para el instrumento. Solo se muestran los elementos que corresponden al instrumento conectado actualmente.

CM-25cG:

Configuración	Selecciones disponibles
Modo de medición:	<i>Color y Brillo</i> <i>Solo color</i> <i>Solo Brillo</i>
Área de medición*:	<i>SAV(3mm)</i> <i>MAV(8mm)</i> <ul style="list-style-type: none"> • El área de medición será el área de medición establecida en el instrumento al momento de abrirse el diálogo y no puede modificarse en este diálogo.

CM-M6:

Configuración	Selecciones disponibles
Modo de medición:	<i>Reflectancia*</i>
Área de medición:	<i>6mm*</i>
Ángulo:	<i>as: -15, 15, 25, 45, 75, 110 (°)*</i>
Dirección:	<i>Double-Path</i> <i>Left</i> <i>Left + Right</i> <ul style="list-style-type: none"> • El rendimiento para los datos de <i>Left</i> o <i>Right</i> pueden ser inferiores a los datos de <i>Double-Path</i>. Mediciones realizadas con <i>Left</i> o <i>Left + Right</i>. La configuración de Dirección debe hacerse solo sobre superficies planas y deberá asegurarse de que el instrumento esté exactamente perpendicular a la superficie.

* No modificable

CM-700d / CM-600d:

Configuración	Selecciones disponibles
Modo de medición:	<i>Reflectancia*</i>
Componente especular:	<i>SCI</i> <i>SCE</i> <i>SCI + SCE</i>
Área de medición:	<i>SAV(3mm)</i> (Solo para CM-700d) <i>MAV(8mm)</i> <ul style="list-style-type: none"> • El área de medición será el área de medición establecida en el instrumento al momento de abrirse el diálogo. Si se modifica en este diálogo, asegúrese de modificarla en el CM-700d antes de hacer clic en [OK].

* No modificable

CM-2600d:

Configuración	Selecciones disponibles
Modo de medición:	<i>Reflectancia*</i>
Componente especular:	SCI SCE SCI + SCE
Área de medición:	SAV(3mm) MAV(8mm) <ul style="list-style-type: none"> • El área de medición será el área de medición establecida en el instrumento al momento de abrirse el diálogo. Si se modifica en este diálogo, asegúrese de modificarla en el instrumento antes de hacer clic en [OK].
Configuración de UV	100% completo Corte 400nm (Se cortan datos a longitudes de ondas inferiores a 400nm.) 100% completo + Corte 400nm (No disponible cuando el <u>Componente especular</u> está configurado en SCI + SCE.)
Corte UV (Deshabilitado cuando la Configuración de UV está establecida en 100% completo)	0 (Ninguno) (Los datos de las longitudes de onda inferiores a 400nm están establecidos en 0.) Copia de datos de longitud de onda de corte (Los datos de las longitudes de onda inferiores a 400nm están establecidos en el valor de reflectancia medida a 400nm.)

* No modificable

CM-2500d / CM-2300d:

Configuración	Selecciones disponibles
Modo de medición:	<i>Reflectancia*</i>
Componente especular:	SCI SCE SCI + SCE
Área de medición:	MAV(8mm)*

* No modificable

CM-2500c:

Configuración	Selecciones disponibles
Modo de medición:	<i>Reflectancia*</i>
Área de medición:	7mm*

* Ambas configuraciones son No modificables.

3. Haga clic en [OK] para confirmar la configuración y cerrar el cuadro de diálogo.

Una vez ingresados los parámetros, la nueva configuración se mostrará en la pestaña Información del instrumento en la Ventana del instrumento.

- Para obtener detalles sobre la configuración del instrumento, consulte el Manual de instrucciones del instrumento.

2.3 Calibración

Para asegurar una medición precisa, deberá realizar una calibración después de encender el instrumento.

Para un instrumento que retenga el resultado de la calibración del cero después de apagarlo, no es necesario realizar una calibración del cero cada vez que se enciende el instrumento. En tal caso, la calibración del cero puede omitirse durante el proceso de calibración.

- Usando el Cuadro de Calibración del cero (accesorio estándar para el CM-25cG y CM-M6; accesorio opcional para el CM-700d, CM-600d, CM-2600d, CM-2500d, CM-2500c y CM-2300d) se puede realizar una calibración del cero más confiable sin que se vea afectada por el entorno circundante.

Sin embargo, la calibración del blanco debe realizarse cada vez que se enciende el CM-2600d, CM-2500d, CM-2500c o el CM-2300d.

2.3.1 Calibración del instrumento

- Este procedimiento está disponible solo cuando el instrumento está conectado y la licencia del software es válida (ya sea de forma electrónica o usando una llave de protección conectada a la computadora).
 - El procedimiento que se encuentra a continuación muestra los cuadros de diálogo para el CM-25cG a modo de ejemplo. Los cuadros de diálogo son diferentes según el instrumento.
1. Haga clic en [**Calibración**] en la barra de herramientas del menú Panel de datos o seleccione Calibración del menú del **Instrumento** que aparece.
Aparecerá el cuadro de diálogo Calibración del cero.



2. Posicione el instrumento tal como se muestra para la calibración del cero y haga clic en [Calibración del cero] para realizar la calibración del cero.
 - Si [Omitir] está activado y hace clic en [Omitir] en lugar de [Calibración del cero], se omitirá el proceso de calibración del cero y aparecerá el cuadro de diálogo Calibración del blanco. Si la ventana de estado muestra «La calibración del cero es obligatoria» como estado del instrumento, no omita la calibración del cero.

Cuando se complete la calibración del cero, aparecerá el cuadro de diálogo Calibración del blanco.

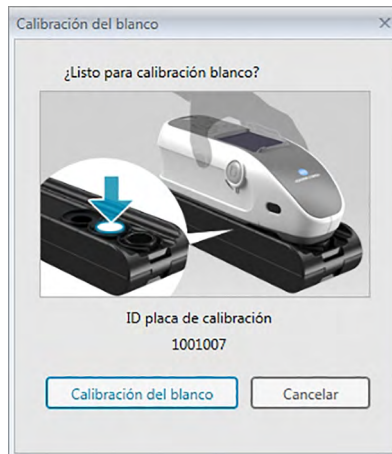

3. Posicione el instrumento tal como se muestra para la calibración del blanco y haga clic en [Calibración del blanco] para realizar la calibración del blanco.

Cuando se complete la calibración del blanco y se esté usando un instrumento que no sea el CM-25cG, se completará todo el proceso de calibración.

Cuando se complete la calibración del blanco y el CM-25cG se esté usando con el Modo de medición configurado en Color y Brillo, aparecerá el cuadro de diálogo Calibración del brillo.

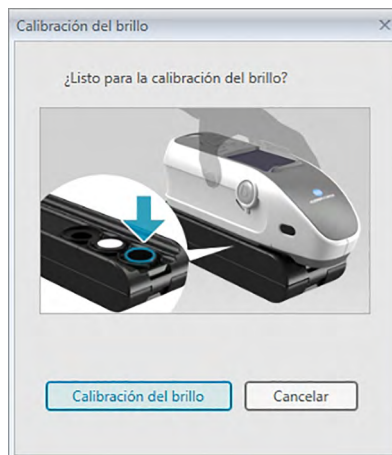

4. Posicione el instrumento tal como se muestra para la calibración del brillo y haga clic en [Calibración del brillo] para realizar la calibración del brillo.

Cuando se complete la calibración del brillo, se completará todo el proceso de calibración.

■ **Tiempo de calibración mostrado en el panel Información del instrumento**

La información sobre el estado de la calibración se obtiene del instrumento y la pantalla de la pestaña Información del instrumento se actualiza para reflejar el cambio. Si el instrumento ha sido calibrado sin el software SpectraMagic DX, es probable que el software no pueda determinar el tiempo de la calibración realizada por el propio instrumento. En consecuencia, el panel de Información del instrumento muestra el momento de la última calibración realizada con el software SpectraMagic DX.

2.4 Preparación para la medición

2.4.1 Abrir un documento nuevo o uno existente

Las mediciones podrán tomarse solo cuando haya un documento abierto.

2.4.1.1 Crear un nuevo documento

Para crear un nuevo documento, seleccione *Nuevo* en el menú **Documento**. Se creará un nuevo documento.

- Si se ha definido un archivo de plantilla predeterminado, el nuevo documento usará esa plantilla.

2.4.1.2 Abrir un documento existente

Puede abrir un documento existente de la base de datos siguiendo el procedimiento que se encuentra a continuación.

1. Seleccione *Abrir desde la base de datos* en el menú **Documento**.

Aparecerá el cuadro de diálogo Vista de base de datos.

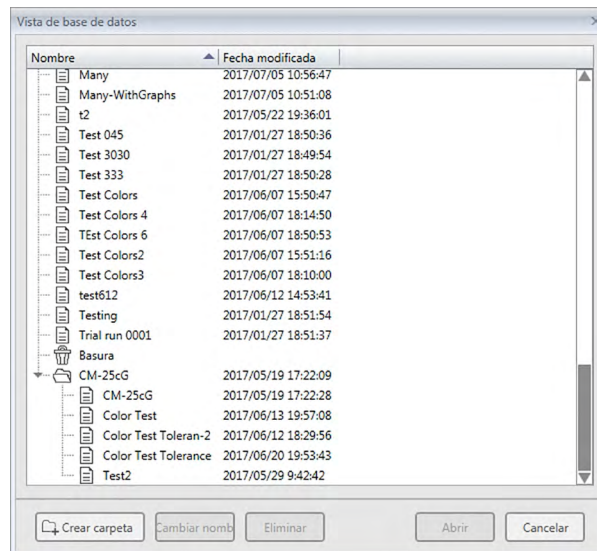

2. Haga doble clic en el documento que desee abrir o seleccione el documento a abrir y haga clic en [Abrir]. El cuadro de diálogo se cerrará y se abrirá el documento.

- Para conocer otras operaciones disponibles en el cuadro de diálogo Vista de base de datos, como Creación de una carpeta o Eliminación de un documento, consulte la pág. 114.

2.4.2 Configuración del observador y del iluminante

El observador y el iluminante son elementos importantes necesarios para convertir los datos espectrales en datos colorimétricos. Al comparar los datos colorimétricos de diferentes muestras, el observador y el iluminante deben ser idénticos para todas las muestras. Se recomienda que tanto el observador como el iluminante sean especificados de antemano. Los mismos no deben cambiarse innecesariamente.

1. Seleccione *Observador e Iluminante...* del menú **Datos**. Aparecerá el cuadro de diálogo Observador e Iluminante.
2. Especifique la configuración deseada para el observador y el iluminante.

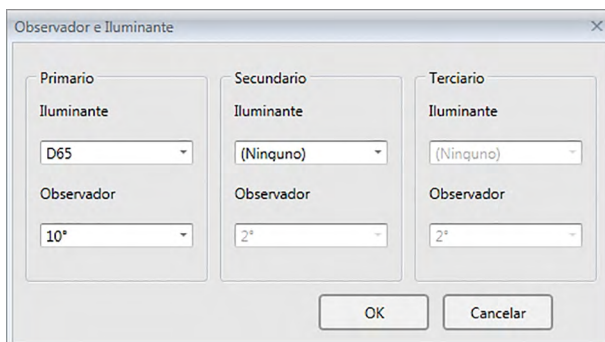

Pueden especificarse tres pares de observador e iluminante por cada archivo de documento.

- Esta configuración no afecta al observador y al iluminante que hayan sido especificados con el instrumento.
- Los elementos para los cuales se han definido un observador e iluminante específicos, tales como valores de índice, se calcularán con el observador e iluminante definidos independientemente de la configuración en este cuadro de diálogo.

■ Cuadro de diálogo Observador e Iluminante

Primario, Secundario, Terciario

Observador

2°, 10°

Iluminante

Ninguno, A, C, D50, D55[Ⓟ], D65, D75[Ⓟ], F2, F6[Ⓟ], F7[Ⓟ], F8[Ⓟ], F10[Ⓟ], F11, F12[Ⓟ], U50[Ⓟ], ID50[Ⓟ], ID65[Ⓟ]

(Los elementos marcados con [Ⓟ] son compatibles únicamente con SpectraMagic DX Edición Professional.)

- «(Ninguno)» puede seleccionarse solo para las condiciones Secundario y Terciario. Cuando se selecciona «(Ninguno)» como el iluminante, se desactiva la configuración del Observador para ese par.

La configuración de este cuadro de diálogo se aplicará a todos los datos del archivo de documento.

- Cuando se modifican el observador o el iluminante, el SpectraMagic DX recalcula todos los datos. Cuando se intente modificar el observador o el iluminante, aparecerá un mensaje de advertencia.

2.4.3 Configuración de los elementos de la lista

Configure los elementos que se mostrarán en el Panel de la lista, como nombres de los datos, datos colorimétricos, etc. y especifique el orden en el cual deberán listarse los elementos.

1. Seleccione *Elementos de la lista...* del menú **Datos**. Aparecerá el cuadro de diálogo Configuración de datos, con Elementos de la lista como categoría seleccionada.
2. Especifique los detalles de los elementos mostrados en el Panel de la lista.

Grupos en los que se clasifican los elementos de la lista.

Use estos botones para cambiar el orden en el que se muestran los elementos en el Panel de la lista. El elemento que se encuentra en la parte superior de esta lista se muestra a la izquierda del Panel de la lista. Para cambiar el orden, seleccione el elemento en Elementos seleccionados y haga clic en el botón correspondiente.

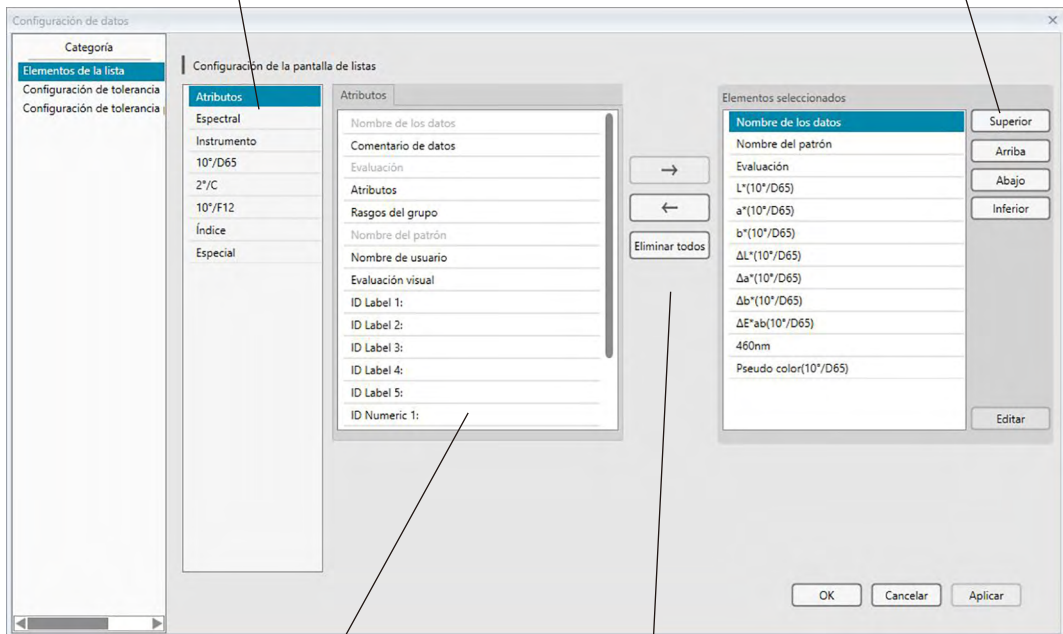

Elementos de la lista incluidos en el grupo seleccionado. Los elementos ya seleccionados se muestran en gris.

Seleccione un elemento de la lista de la izquierda y haga clic en **→** para agregar el elemento a la lista Elementos seleccionados que se encuentra a la derecha.

Para eliminar un elemento de la lista Elementos seleccionados, seleccione el elemento y haga clic en **←**.

Para eliminar todos los elementos, haga clic en [Eliminar todos].

3. Cuando haya especificado todos los elementos necesarios, haga clic sobre el botón [OK].

■ Diálogo Configuración de datos: Categoría Elementos de la lista

Las tablas siguientes muestran los elementos seleccionables como elementos del listado y el contenido de cada elemento mostrado en el Panel de la lista.

- Las notas para los elementos marcados [*1] a [*12] se muestran a partir de la pág. 42.

Atributos

Elemento	Contenido mostrado en el Panel de la lista
Nombre de los datos	Nombre de los datos
Comentario de datos	Comentario
Evaluación	«Pasa» o «Falla» (Disponible sólo para datos de la muestra. La cadena puede ser modificada.)
Atributos	«Datos espectrales medidos», «Datos espectrales ingresados manualmente», «Datos colorimétricos ingresados manualmente»
Rasgos del grupo	Rasgos del grupo correspondientes a la configuración del instrumento. Por ejemplo, «-15°(DP)», «15°(DP)», «SCI», «SCE», «UV0», «UV100», etc. Será «-----» si no hay rasgos aplicables para mostrar.
Nombre del patrón	Nombre del patrón vinculado
Nombre de usuario	Nombre del usuario que inicia la sesión (aplicable solo cuando la función de seguridad está activada)
Evaluación visual	Resultado de la evaluación visual
Información adicional de datos	Títulos especificados para la información adicional de datos (consulte la pág. 49.)

Espectral

Elemento	Contenido mostrado en el Panel de la lista
360 a 740nm	Use las pestañas para seleccionar las longitudes de onda para las que se mostrará Espectral, Espec. dif., Valor K/S, Dif. de K/S, Absorbancia y Dif. de absorbancia.

Instrumento

Elemento	Contenido mostrado en el Panel de la lista
Nombre del instrumento	Nombre del instrumento que midió los datos. Por ejemplo, «CM-25cG», «CM-M6», etc. • No se muestra si se han ingresado datos.
N° de serie	Número de serie del instrumento
Versión de firmware	Versión de software del instrumento
Marca de hora	Fecha y hora de la medición
Fecha de calibrado	Fecha y hora de la última calibración del blanco
Tipo de medición	«Reflectancia», «Transmitancia», «Color y Brillo», «Solo color», «Solo Brillo»
Geometría	Geometría del instrumento. Por ejemplo, «45°c:0°», «45°:as -15°, 15°, 25°, 45°, 75°, 110°», «di:8, de:8», etc.
Componente especular	Configuración del componente especular en el instrumento (solo aplicable a instrumentos con Geometría di:8, de:8): «SCI», «SCE», «SCI+SCE»
Área de medición	Área de medición configurada en el instrumento. Por ejemplo, «SAV (3 mm)», «6 mm», etc.
Observador 1	2°, 10°
Observador 2	2°, 10°, (Ninguno)
Iluminante 1	A, C, D50, D65, F2, F6, F7, F8, F10, F11, F12, ID50, ID65
Iluminante 2	Ninguno, A, C, D50, D65, F2, F6, F7, F8, F10, F11, F12, ID50, ID65
Número de datos	Número de datos especificados en el instrumento desde los que se cargaron los datos de la muestra (cuando está conectado un CM-25cG, CM-M6, CM-700d, CM-2600d, CM-2500d, CM-2500c o CM-2300d)
Comentario	Comenta la configuración de los datos del instrumento

- La información mostrada para el Grupo de instrumentos está relacionada al instrumento y a la configuración externa del instrumento, y no puede ser igual a la configuración del SpectraMagic DX.

10°/D65 (u otra combinación seleccionada de observador/iluminante)

Datos absolutos	Diferencia de color	Ecuación	Otros
X	ΔX	ΔE^*ab	[*3] MI (DIN)
Y	ΔY	[*1] CMC(l:c)	[*4] Pseudo color
Z	ΔZ	[*1] CMC(l)	[*4] Pseudo color (patrón)
L*	ΔL^*	[*1] CMC(c)	[*5] Fza. col. ☉
a*	Δa^*	[*1] ΔL -CMC	[*5] Fza. col. X ☉
b*	Δb^*	[*1] ΔC -CMC	[*5] Fza. col. Y ☉
C*	ΔC^*	[*1] ΔH -CMC	[*5] Fza. col. Z ☉
h	ΔH^*	[*1] ΔE^*94 (CIE 1994)< $\Delta E94$ >	[*5] Fza. col. pseudo ☉
L99	$\Delta L99$	[*1] ΔE^*94 (CIE 1994)(l)< ΔE^*94 (l)>	[*5] Fza. col. X pseudo ☉
a99	$\Delta a99$	[*1] ΔE^*94 (CIE 1994)(c)< ΔE^*94 (c)>	[*5] Fza. col. Y pseudo ☉
b99	$\Delta b99$	[*1] ΔE^*94 (CIE 1994)(h)< ΔE^*94 (h)>	[*5] Fza. col. Z pseudo ☉
C99	$\Delta C99$	[*1] ΔL - ΔE^*94 (CIE 1994)< ΔL - ΔE^*94 >	Longitud de onda dominante ☉
h99	$\Delta H99$	[*1] ΔC - ΔE^*94 (CIE 1994)< ΔC - ΔE^*94 >	Pureza de excitación ☉
L99o	$\Delta L99o$	[*1] ΔH - ΔE^*94 (CIE 1994)< ΔH - ΔE^*94 >	[*6] 555 ☉
a99o	$\Delta a99o$	[*1] $\Delta E00$ (CIE 2000)< $\Delta E00$ >	
b99o	$\Delta b99o$	[*1] $\Delta E00$ (l)< $\Delta E00$ (l)>	
C99o	$\Delta C99o$	[*1] $\Delta E00$ (c)< $\Delta E00$ (c)>	
h99o	$\Delta H99o$	[*1] $\Delta E00$ (h)< $\Delta E00$ (h)>	
x	Δx	[*1] $\Delta L'$ - $\Delta E00$ (CIE 2000) < $\Delta L'$ - $\Delta E00$ >	
y	Δy	[*1] $\Delta C'$ - $\Delta E00$ (CIE 2000) < $\Delta C'$ - $\Delta E00$ >	
u* ☉	$\Delta u^* \text{ ☉}$	[*1] $\Delta H'$ - $\Delta E00$ (CIE 2000) < $\Delta H'$ - $\Delta E00$ >	
v* ☉	$\Delta v^* \text{ ☉}$	ΔEab (Hunter)	
u' ☉	[*2] $\Delta u' \text{ ☉}$	$\Delta E99$	
v' ☉	[*2] $\Delta v' \text{ ☉}$	$\Delta E99o$	
L (Hunter)	[*2] ΔL (Hunter)	FMC2 ☉	
a (Hunter)	[*2] Δa (Hunter)	ΔL (FMC2) ☉	
b (Hunter)	[*2] Δb (Hunter)	ΔCr -g(FMC2) ☉	
FF	ΔFF	ΔCy -b(FMC2) ☉	
	Luminosidad	NBS100 ☉	
	Saturación	NBS200 ☉	
	Tonalidad	ΔEc (grado) (DIN 6175-2)☉ < ΔEc (grad.)>	
	Evaluación a*	ΔEp (grado) (DIN 6175-2)☉ < ΔEp (grad.)>	
	Evaluación b*	ΔEc (Audi2000)☉ m ΔEc (Audi2000)☉ ΔEc Max(Audi2000)☉ ΔEp (Audi2000)☉ m ΔEp (Audi2000)☉ ΔEp Max(Audi2000)☉	

Índice

Índice	Diferencia de índice
Munsell C Hue (JIS Z8721 1964) <Munsell C Hue>	$\Delta W I(C I E 1982) < \Delta W I(C I E) >$
Munsell C Value (JIS Z8721 1964) <Munsell C Value>	$\Delta W I(A S T M E 313-73) < \Delta W I(E 313-73) >$
Munsell C Chroma (JIS Z8721 1964) <Munsell C Chroma>	$\Delta W I(H u n t e r)$
Munsell D65 Hue (JIS Z8721 1993) <Munsell D65 Hue>	$\Delta W I(T A U B E) \textcircled{P}$
Munsell D65 Value (JIS Z8721 1993) <Munsell D65 Value>	$\Delta W I(S T E N S B Y) \textcircled{P}$
Munsell D65 Chroma (JIS Z8721 1993) <Munsell D65 Chroma>	$\Delta W I(B E R G E R) \textcircled{P}$
WI(CIE 1982) <WI(CIE)>	$\Delta W I(A S T M E 313-98)(C) \textcircled{P} < \Delta W I(E 313-98)(C) >$
WI(ASTM E313-73) <WI(E313-73)>	$\Delta W I(A S T M E 313-98)(D 50) \textcircled{P} < \Delta W I(E 313-98)(D 50) >$
WI(Hunter)	$\Delta W I(A S T M E 313-98)(D 65) \textcircled{P} < \Delta W I(E 313-98)(D 65) >$
WI(TAUBE)Ⓟ	Dif. tint(CIE)
WI(STENSBY)Ⓟ	Dif. tint(ASTM E313-98)(C)Ⓟ <Dif. tint(E313-98)(C)>
WI(BERGER)Ⓟ	Dif. tint(ASTM E313-98)(D50)Ⓟ <Dif. tint(E313-98)(D50)>
WI(ASTM E313-98)(C)Ⓟ <WI(E313-98)(C)>	Dif. tint(ASTM E313-98)(D65)Ⓟ <Dif. tint(E313-98)(D65)>
WI(ASTM E313-98)(D50)Ⓟ <WI(E313-98)(D50)>	$\Delta Y I(A S T M D 1925) < \Delta Y I(D 1925) >$
WI(ASTM E313-98)(D65)Ⓟ <WI(E313-98)(D65)>	$\Delta Y I(A S T M E 313-73) < \Delta Y I(E 313-73) >$
Tint(CIE)	$\Delta Y I(A S T M E 313-98)(C) \textcircled{P} < \Delta Y I(E 313-98)(C) >$
Tint(ASTM E313-98)(C)Ⓟ <Tint(E313-98)(C)>	$\Delta Y I(A S T M E 313-98)(D 65) \textcircled{P} < \Delta Y I(E 313-98)(D 65) >$
Tint(ASTM E313-98)(D50)Ⓟ <Tint(E313-98)(D50)>	$\Delta Y I(D I N 6167)(C) \textcircled{P}$
Tint(ASTM E313-98)(D65)Ⓟ <Tint(E313-98)(D65)>	$\Delta Y I(D I N 6167)(D 65) \textcircled{P}$
YI(ASTM D1925) <YI(D1925)>	$\Delta B(A S T M E 313-73) \textcircled{P} < \Delta B(E 313-73) >$
YI(ASTM E313-73) <YI(E313-73)>	[*7] Dif. brillo(TAPPI T452)Ⓟ <Dif. brillo(TAPPI)>
YI(ASTM E313-98)(C)Ⓟ <YI(E313-98)(C)>	[*7] Dif. brillo(ISO 2470)Ⓟ <Dif. brillo(ISO)>
YI(ASTM E313-98)(D65)Ⓟ <YI(E313-98)(D65)>	[*8] Dif. opacidad(ISO 2471)Ⓟ
YI(DIN 6167)(C)Ⓟ	[*8] Dif. opacidad(TAPPI T425 89%)Ⓟ <Dif. opacidad(T425)>
YI(DIN 6167)(D65)Ⓟ	[*8] Dif. neblina(ASTM D1003-97)(A)Ⓟ <Dif. neblina(D1003-97)(A)>
B(ASTM E313-73)Ⓟ <B(E313-73)>	[*8] Dif. neblina(ASTM D1003-97)(C)Ⓟ <Dif. neblina(D1003-97)(C)>
[*7] Brillo (TAPPI T452)Ⓟ <Brillo (TAPPI)>	[*7] Dif. densidad B ISO Est. A Ⓟ <Dif. (B) Est. A>
[*7] Brillo (ISO 2470)Ⓟ <Brillo (ISO)>	[*7] Dif. densidad G ISO Est. A Ⓟ <Dif. (G) Est. A>
[*8] Opacidad (ISO 2471)Ⓟ	[*7] Dif. densidad R ISO Est. A Ⓟ <Dif. (R) Est. A>
[*8] Opacidad (TAPPI T425 89%)Ⓟ <Opacidad (T425)>	[*7] Dif. densidad B ISO Est. T Ⓟ <Dif. (B) Est. T>
[*8] Neblina (ASTM D1003-97)(A)Ⓟ <Neblina (D1003-97)(A)>	[*7] Dif. densidad G ISO Est. T Ⓟ <Dif. (G) Est. T>
[*8] Neblina (ASTM D1003-97)(C)Ⓟ <Neblina (D1003-97)(C)>	[*7] Dif. densidad R ISO Est. T Ⓟ <Dif. (R) Est. T>
[*7] Densidad B ISO Est. A Ⓟ <Estado A(B)>	$\Delta R x(C) \textcircled{P}$
[*7] Densidad G ISO Est. A Ⓟ <Estado A(G)>	$\Delta R y(C) \textcircled{P}$
[*7] Densidad R ISO Est. A Ⓟ <Estado A(R)>	$\Delta R z(C) \textcircled{P}$
[*7] Densidad B ISO Est. T Ⓟ <Estado T(B)>	$\Delta R x(D 65) \textcircled{P}$
[*7] Densidad G ISO Est. T Ⓟ <Estado T(G)>	$\Delta R y(D 65) \textcircled{P}$
[*7] Densidad R ISO Est. T Ⓟ <Estado T(R)>	$\Delta R z(D 65) \textcircled{P}$
Rx(C)Ⓟ	$\Delta R x(A) \textcircled{P}$
Ry(C)Ⓟ	$\Delta R y(A) \textcircled{P}$
Rz(C)Ⓟ	$\Delta R z(A) \textcircled{P}$
Rx(D65)Ⓟ	Dif. prof. est. (ISO 105.A06)Ⓟ <Dif. Profundidad est.>
Ry(D65)Ⓟ	Ens. tinción (ISO 105.A04E)(C)Ⓟ <Ens. tinción (C)>
Rz(D65)Ⓟ	Ens. tinción (ISO 105-A04E)(D65)Ⓟ <Ens. tinción (D65)>
Rx(A)Ⓟ	Clasificación de evaluación de mancha (ISO 105-A04E) (C)Ⓟ <Clasificación de evaluación de mancha (C)>
Ry(A)Ⓟ	Clasificación de evaluación de mancha (ISO 105-A04E) (D65)Ⓟ <Clasificación de evaluación de mancha (D65)>
Rz(A)Ⓟ	Escala gris (ISO 105.A05)(C)Ⓟ <Escala gris (C)>
Intensidad patrón(ISO 105.A06)Ⓟ <Intensidad patrón>	Escala gris (ISO 105.A05)(D65)Ⓟ <Escala gris (D65)>
GU	Clasific. Escala Gris (ISO 105.A05)(C)Ⓟ <Clasific. Escala Gris (C)>
	Clasific. Escala Gris (ISO 105.A05)(D65)Ⓟ <Clasific. Escala Gris (D65)>

	<p>Fza. col. K/S (ΔE^*)(C)Ⓟ <K/S (ΔE^*)(C)> Fza.col. K/S (ΔE^*)(D65)Ⓟ <K/S (ΔE^*)(D65)> Fza.col. K/S (MaxAbs)Ⓟ <K/S (MaxAbs)> Fza.col. K/S (global ap.)Ⓟ <K/S (global ap.)> [*9] Fza.col. K/S (usuario)Ⓟ <K/S (usuario)> Fza. col. K/S (ΔL^*)(C)Ⓟ <K/S (ΔL^*)(C)> Fza. col. K/S (ΔC^*)(C)Ⓟ <K/S (ΔC^*)(C)> Fza. col. K/S (ΔH^*)(C)Ⓟ <K/S (ΔH^*)(C)> Fza. col. K/S (Δa^*)(C)Ⓟ <K/S (Δa^*)(C)> Fza. col. K/S (Δb^*)(C)Ⓟ <K/S (Δb^*)(C)> Fza. col. K/S (ΔL^*)(D65)Ⓟ <K/S (ΔL^*)(D65)> Fza. col. K/S (ΔC^*)(D65)Ⓟ <K/S (ΔC^*)(D65)> Fza. col. K/S (ΔH^*)(D65)Ⓟ <K/S (ΔH^*)(D65)> Fza. col. K/S (Δa^*)(D65)Ⓟ <K/S (Δa^*)(D65)> Fza. col. K/S (Δb^*)(D65)Ⓟ <K/S (Δb^*)(D65)> Fza.col. K/S (MaxAbs)[nm]Ⓟ <K/S (MaxAbs)[nm]> NC# (C)Ⓟ Grado NC# (C)Ⓟ NC# (D65)Ⓟ Grado NC# (D65)Ⓟ Ns (C)Ⓟ Grado Ns (C)Ⓟ Ns (D65)Ⓟ Grado Ns (D65)Ⓟ ΔGU</p>
--	---

Especial

Especial	
[*10]	Ecuac. de usuario 1 Ⓟ
[*10]	Ecuac. de usuario 2 Ⓟ
[*10]	Ecuac. de usuario 3 Ⓟ
[*10]	Ecuac. de usuario 4 Ⓟ
[*10]	Ecuac. de usuario 5 Ⓟ
[*10]	Ecuac. de usuario 6 Ⓟ
[*10]	Ecuac. de usuario 7 Ⓟ
[*10]	Ecuac. de usuario 8 Ⓟ

- Los caracteres entre < > son los nombres abreviados que se usan en el SpectraMagic DX.
- Los elementos marcados con Ⓟ son compatibles solo con SpectraMagic DX Edición Profesional.
- Los elementos x , y , u' , v' , Δx , Δy , $\Delta u'$ y $\Delta v'$ se expresan con cuatro posiciones decimales. Otros datos colorimétricos se expresan con dos posiciones decimales. El número de posiciones decimales puede modificarse. Consulte la pág. 45 para conocer los detalles.
- El software SpectraMagic DX mejora la precisión del cálculo mediante la realización de cálculos internos con números con más posiciones decimales que los que se muestran efectivamente. En consecuencia, el dígito menos significativo mostrado puede diferir en un dígito del presente en el instrumento debido al redondeo o a la conversión del espacio de color.

■ **Notas sobre los Elemento de la lista**

- [*1] Ecuación de diferencia de color que requiere configuración de los parámetros. Los parámetros pueden configurarse en la categoría Configuración de tolerancia del cuadro de diálogo Configuración de datos. Para conocer más detalles, consulte la pág. 76.
- [*2] La valoración de color tal como la evaluación de la claridad es la descripción de las diferencias de tonalidad u otros factores del color del patrón. Consulte el diagrama conceptual que se encuentra a continuación.

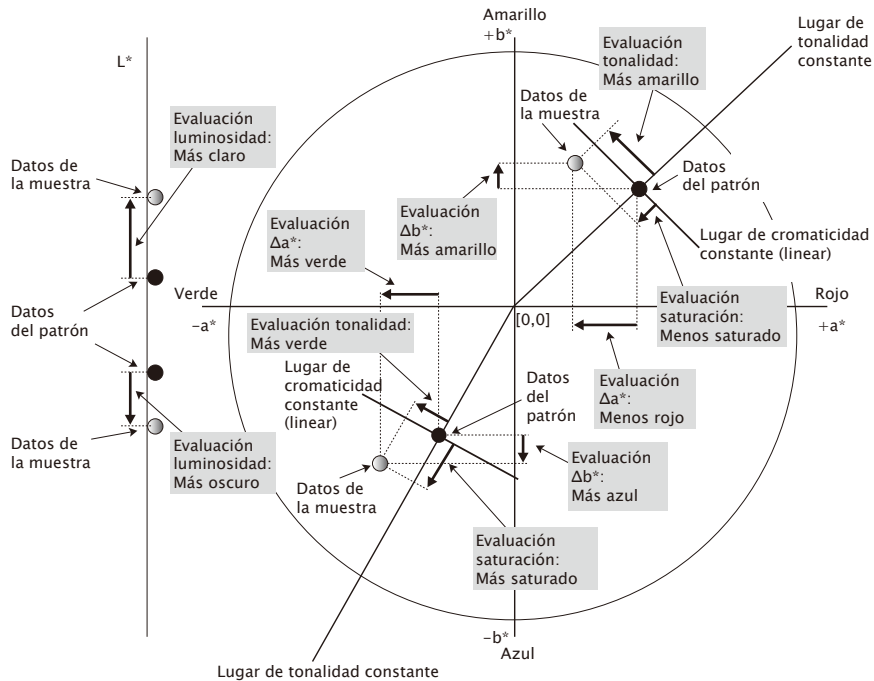

- [*3] MI se muestra en la pestaña Otros solo para las condiciones de observador/iluminante Secundario o Terciario. La condición de observador/iluminante Primario se usa como la condición observador/iluminante de referencia. Al usar MI, se recomienda que la configuración del Observador para las condiciones de observador/iluminante Secundario y Terciario se establezca en el mismo observador que la condición de observador/iluminante Primario.
- [*4] Pseudo color se usa para mostrar el color correspondiente a los valores colorimétricos de los datos de la muestra o los datos del patrón. La celda del Panel de la listase rellena con el color. Esto proporciona información visual sobre los valores colorimétricos de los datos.
- [*5] Los valores de Fza. col. y Fza. col. pseudo se muestran solo cuando existen datos del patrón y los datos de la muestra asociados con los datos del patrón.
- [*6] «555» se reconoce como un carácter y no se calcula su valor estadístico. Al usar «555», asegúrese de especificar dL*, da* y db* en los cuadros de texto que aparecen al seleccionar «555».
- [*7] El brillo y la densidad (ISO Estado A, ISO Estado T) no se muestran (en su lugar se muestra «---») cuando los datos de la muestra y los datos del patrón incluyen solo valores colorimétricos.
- [*8] La opacidad y la neblina se muestran solo cuando se especifican el modo de medición de la opacidad y el modo de medición de la neblina, respectivamente. (El modo medición de la opacidad y el modo medición de la neblina no están disponibles en el SpectraMagic DX Ver. 1.1.)
- [*9] Al usar «Fza. col. K/S (usuario)», asegúrese de especificar la longitud de onda que se usarán en el cuadro de texto que aparece al seleccionar «Fza. col. K/S (usuario)».

[*10] Después de agregar una ecuación del usuario, se puede cambiar su título. La ecuación puede especificarse mediante el siguiente procedimiento.

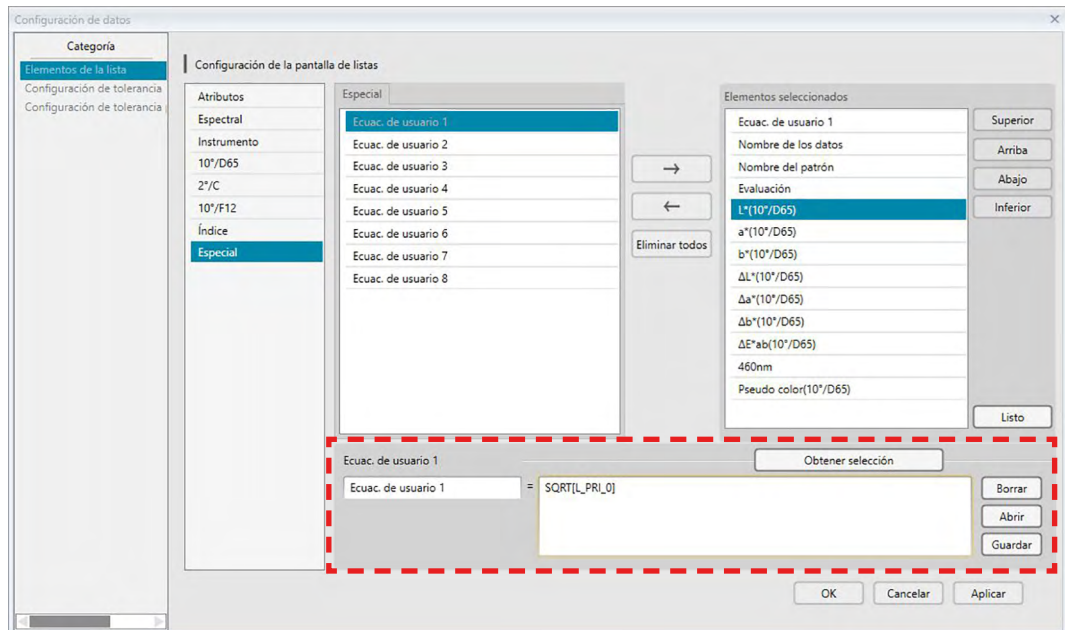

Seleccione la ecuación del usuario agregada en el panel Elementos seleccionados y haga clic en el botón [Editar]. El cuadro de ingreso de Ecuación de usuario (indicado por el rectángulo de línea roja punteada de arriba) se mostrará en la parte inferior del cuadro de diálogo, lo que permitirá el ingreso del nombre y de la ecuación.

También aparecerán los botones [Guardar] y [Abrir]. La ecuación del usuario puede guardarse en un archivo (extensión: *.uedx) haciendo clic en el botón [Guardar] o puede cargarse desde un archivo haciendo clic en el botón [Abrir].

Los datos espectrales, colorimétrico y de índice que pueden usarse en una ecuación del usuario son los datos que se muestran en la lista Elementos seleccionados de arriba. Seleccione el elemento del panel y haga clic en el botón [Obtener selección]. (El botón [Obtener selección] se desactivará cuando seleccione un elemento de la lista Elementos seleccionados que no puede usarse en una ecuación del usuario.)

Al hacer clic en [Obtener selección], se agregará el código para el elemento seleccionado al final de la ecuación en el cuadro de ingreso Ecuación de usuario.

El formato del código para un elemento seleccionado es el siguiente:

[Código de Elemento de la lista_Código de categoría_Código del grupo_Código del patrón (opcional)]

Código del Elemento de la lista: El código para el elemento de la lista seleccionado. Por ejemplo, el código para L^* es «L».

Código de categoría: El código para el que se obtendrán datos de la condición iluminante observador, o en el caso de algunos elementos de índice o elementos especiales para los que el iluminante/observador es fijo o irrelevante, un indicador de ello.

Código de grupo: El código para el rasgo del grupo para el que se obtendrán los datos.

Código de patrón (opcional): El código «T» para indicar que deben obtenerse los datos del patrón en lugar de los datos de la fila actual. Si no se agrega «T» al final, se obtendrán los datos de la fila actual para ese elemento.

Ej.: Código cuando se selecciona «L*(10 grados/D65)» (con Observador a 10 grados e Iluminante D65 establecidos como condiciones del observador/iluminante primarios):

[L_PRI_0]

L: Código para L*

PRI: Código para condición de observador/iluminante primarios

0: Datos de la fila actual

2.4.4 Configuración del Número de posiciones decimales para los elementos de la lista

Para los elementos de la lista que están representados por números, el número de posiciones decimales puede especificarse individualmente.

1. Seleccione *Posiciones decimales...* del menú **Datos**. Aparecerá el diálogo Espacios decimales para la lista.
2. Especifique el número de posiciones decimales para los elementos del listado que correspondan.

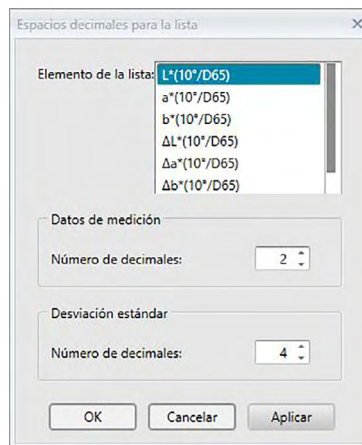

■ Cuadro de diálogo Espacios decimales para la lista

Elementos de la lista

Los elementos especificados como elementos de la lista se mostrarán en el cuadro de lista desplegable. Para especificar el número de posiciones decimales para un elemento, seleccione ese elemento.

Datos de medición

Número de decimales:

Pueden ingresarse o seleccionarse valores numéricos entre 0 y 8.

Desviación estándar

Número de decimales:

Pueden ingresarse o seleccionarse valores numéricos entre 0 y 8.

2.4.5 Configuración de las Opciones de medición

- Este procedimiento está disponible solo cuando el instrumento está conectado y la licencia del software es válida (ya sea de forma electrónica o usando una llave de protección conectada a la computadora).
1. Seleccione *Opciones de medición...* del menú del **Instrumento**. Aparecerá el cuadro de diálogo Opciones de medición.
 2. Especifique los parámetros para la medición promedio automático, el intervalo de medición y el intervalo de calibración.

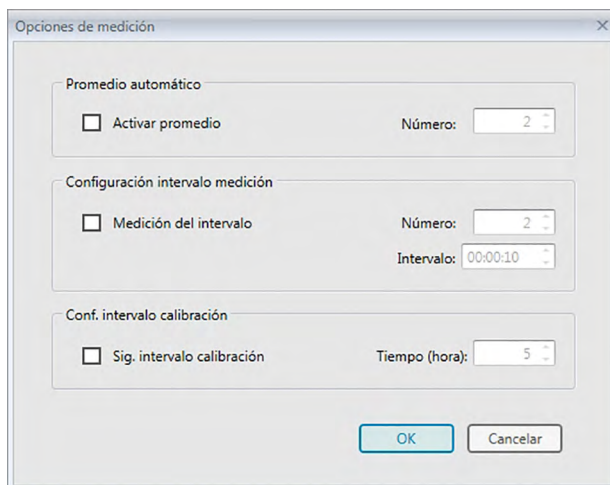

■ Cuadro de diálogo Opciones de medición

Promedio automático

Activar promedio

Cuando esta casilla está marcada, el software SpectraMagic DX realiza mediciones promedio automático. Consulte la pág. 57 (mediciones de patrón) o pág. 86 (mediciones de muestra) para conocer los detalles de la medición promedio automático.

- El número que puede establecerse es de 2 a 30.

Configuración intervalo medición [Ⓟ]

Medición del intervalo

Cuando esta casilla está marcada, el software SpectraMagic DX realiza mediciones del intervalo. Consulte la pág. 56 (mediciones de patrón) o pág. 84 (mediciones de muestra) para conocer los detalles de la medición del intervalo.

Número: Puede ingresarse o seleccionarse un número entre 2 y 1000.

Intervalo: Puede ingresarse o seleccionarse una hora entre 00:00:00 y 12:00:00 en unidades de 1 segundo. Desplace el cursor sobre cada uno de los elementos hora/minutos/segundos y especifique sus valores respectivamente.

[Ⓟ] Esta función es solo compatible con el SpectraMagic DX Edición Professional.

- También pueden combinarse el Promedio automático y la Medición del intervalo. Obsérvese, no obstante, que no podrá usar la medición del intervalo en conexión con la medición promedio manual.

Conf. intervalo calibración

Sig. intervalo calibración

Cuando haya transcurrido el tiempo especificado aquí desde la última calibración del blanco realizada con el software SpectraMagic DX, aparecerá un mensaje recomendando hacer la calibración del blanco. Puede ingresarse una hora entre 01:00 (1 hora) y 24:00 (24 horas).

2.4.6 Configuración de Nomenclatura automática

1. Seleccione *Nomenclatura automática...* del menú **Datos**. Aparecerá el cuadro de diálogo Nomenclatura automática.

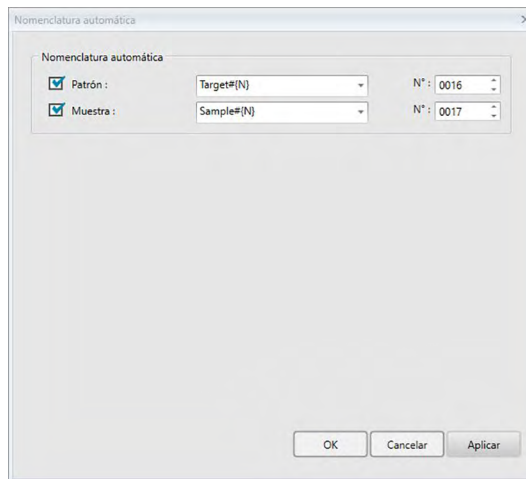

2. Especifique los parámetros para la nomenclatura automática.

■ Cuadro de diálogo Nomenclatura automática

Nomenclatura automática

Patrón

Cuando esta casilla está marcada, el nombre del Patrón: especificado se asignará automáticamente durante la medición.

Muestra

Cuando esta casilla está marcada, el nombre de la Muestra: especificado se asignará automáticamente durante la medición.

■ Formato del nombre

Especifique el formato del nombre que se asignará automáticamente. Las cadenas presentes en las siguientes tablas son tratadas como símbolos especiales. Se las reemplaza con la cadena que indica los datos correspondientes.

Cadena	Datos correspondientes	Ejemplo
{N}	Número creado automáticamente (número de serie) asignado a una muestra. • El primer número de la serie puede especificarse entre 0001 y 9999.	0001
{D}	Día de la medición	3
{DD}	Día de la medición de 2 dígitos con relleno cero	03
{M}	Mes de la medición	9
{MM}	Mes de la medición de 2 dígitos con relleno cero	09
{MMM}	Abreviatura de 3 caracteres del nombre del mes	Sep
{AAAA}	Año de la medición de 4 dígitos (Calendario occidental)	2016
{AA}	Año de la medición de 2 dígitos (Calendario occidental)	16
{E}	Dígitos del año (Calendario japonés)	28

Cadena	Datos correspondientes	Ejemplo
{G}	Inicial indicando la era para el año del calendario japonés	H
{GGG}	Caracteres japoneses para la era del año del calendario japonés	平成
{h}	Hora de la medición	9
{hh}	Hora de la medición de 2 dígitos con relleno cero	09
{AMPM}	Indicación AM/PM para la hora de la medición	AM
{m}	Minuto de la medición	3
{mm}	Minuto de la medición de 2 dígitos con relleno cero	03
{s}	Segundo de la medición	7
{ss}	Segundo de la medición de 2 dígitos con relleno cero	07

Ingrese una combinación de estas cadenas en el cuadro de texto. Pueden utilizarse hasta 40 caracteres alfanuméricos.

Las dos cadenas siguientes se proporcionan como formatos de muestra y pueden seleccionarse desde el cuadro de combinación desplegable.

Cadena	Ejemplo de resultado
Muestra N°{N}	Muestra N°0001
{D}/{M}/{AAAA}-{h}:{m}:{s}	3/9/2016-7:7:18

2.4.7 Especificación de información suplementaria de los datos

Esta función es solo compatible con el SpectraMagic DX Edición Professional.

Podrá especificar información suplementaria de los datos para describir una variedad de información que no puede representarse mediante un nombre de datos únicamente. La información de datos especificada puede mostrarse en el Panel de la lista como elementos de la lista.

Esta configuración se registra para cada documento y se almacena en un archivo de plantilla. Para obtener más detalles de un archivo de plantilla, consulte la pág. 141.

1. Seleccione *Información adicional de datos...* del menú **Datos**. Aparecerá el cuadro de diálogo Información adicional de datos.
2. Seleccione la pestaña Etiqueta o la pestaña Numérico y especifique los detalles para la información adicional de los datos.

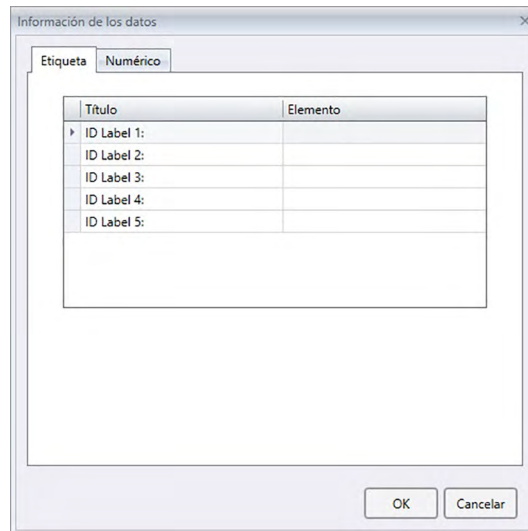

■ Cuadro de diálogo Información adicional de datos

■ Pestaña Etiqueta, pestaña Numérico

La información adicional de datos se especifica como cadenas de caracteres en la pestaña Etiqueta y como valores numéricos en la pestaña Numérico.

Título

Cuando se abre el diálogo por primera vez, en la columna Título se mostrarán títulos predeterminados como «ID Label 1:» o «ID Numeric 1». El título predeterminado puede editarse haciendo clic y arrastrándolo para seleccionarlo y escribiendo el nuevo título deseado. Pueden usarse hasta 30 caracteres alfanuméricos.

- El título se mostrará en el cuadro de diálogo Elementos de la lista para seleccionar los elementos que se mostrarán en el Panel de la lista.

Elemento

Para agregar información para un título, haga clic en el cuadro de texto de la columna Elemento de ese título e ingrese la información deseada. Pueden usarse hasta 30 caracteres alfanuméricos.

- La información mostrada en la columna Elemento para cada título se agregará automáticamente a todas las mediciones futuras tomadas en el documento cuando se utilice la Nomenclatura

automática. Cuando no se use la Nomenclatura automática, la información mostrada en la columna Elemento se propondrá como la información predeterminada para ese título, pero la información puede cambiarse en el momento de la medición.

- La información también puede cambiarse posteriormente en el diálogo Propiedad de los datos.

2.5 Especificación de los datos del patrón y de la tolerancia

2.5.1 Registro de los datos del patrón

Registre los datos del patrón que se usarán para la medición de la diferencia de color. Cuando se miden solo valores absolutos, no es necesario registrar los datos del patrón.

A continuación se muestran los diferentes métodos disponibles para registrar los datos del patrón:

■ Registro de los datos del patrón realizando una medición

- **Medición del patrón** (pág. 53)

Realice una medición activando el software SpectraMagic DX para que tome una medición y registre los datos de la medición como los datos del patrón.

- **Medición remota del patrón** (pág. 55)

Active la *Medición remota: Patrón* y realice la medición presionando el botón de medición del instrumento. El software SpectraMagic DX registrará los datos de la medición como datos del patrón.

- **Medición del intervalo del patrón** ⓘ (pág. 56)

Active la medición del intervalo e inicie la medición del patrón activando el software SpectraMagic DX una vez para tomar mediciones usando el tiempo del intervalo y el número de mediciones especificados por adelantado. Los datos medidos se registran como datos del patrón después de cada medición.

ⓘ Esta función es solo compatible con el SpectraMagic DX Edición Professional.

- **Medición promedio automático del patrón** (pág. 57)

Active la medición promedio automático e inicie la medición del patrón activando el software SpectraMagic DX una vez para comenzar a tomar mediciones. Después de haber realizado el número especificado de mediciones, se promedian los datos recogidos de las mediciones y el promedio se registra como datos del patrón.

- **Medición promedio manual del patrón** (pág. 58)

Seleccione *Medición promedio manual: Patrón*. Tome mediciones repetidas el número deseado de veces y salga de dicho modo. Los datos de la medición recogidos durante el periodo se promedian y el promedio se registra como datos del patrón.

- Los métodos anteriores también pueden combinarse para obtener datos del patrón.
- Obsérvese que no podrá utilizar la medición del intervalo del patrón en conexión con la medición promedio manual del patrón.

■ Ingreso manual de datos

Ingrese los datos manualmente y regístrelos como datos del patrón.

■ Lectura de los datos del patrón desde el instrumento

Lea los datos del patrón almacenados en la memoria del instrumento y regístrelos como datos del patrón en el SpectraMagic DX.

■ **Copiado de datos del patrón desde datos existentes**

Copie los datos de la muestra o los datos del patrón en el mismo documento o en uno distinto y regístrelos como datos del patrón.

■ **Cambiar la muestra existente a patrón**

Seleccione los datos de la muestra en el documento y cámbielos para registrarlos como datos del patrón.

2.5.1-a Realización de una medición del patrón

- Este procedimiento está disponible solo cuando el instrumento está conectado y la licencia del software es válida (ya sea de forma electrónica o usando una llave de protección conectada a la computadora).
1. Haga clic en [**Medición del patrón**] en la barra de herramientas del menú Panel de datos o seleccione *Medición del patrón* del menú del **Instrumento**. Aparecerá el cuadro de diálogo Nombre.

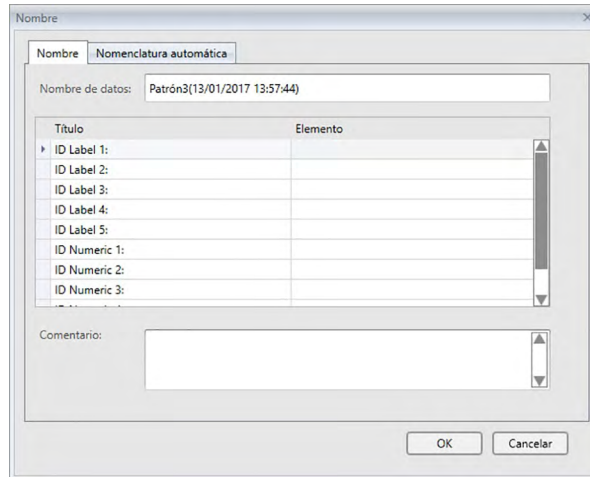

- Si la nomenclatura automática está activada, no aparecerá el cuadro de diálogo Nombre. Omita el paso 2 y vaya al paso 3.
2. Ingrese el nombre de los datos y haga clic en [OK].
 - Podrá asignar un nombre, información adicional de los datos ⓘ y un comentario para cada dato de la muestra. (Consulte la pág. 54.) Los elementos de Información adicional de datos pueden seleccionarse cada vez que se realiza una medición.
 - Los elementos marcados con ⓘ son compatibles solo con SpectraMagic DX Edición Professional.
 3. Se tomará la medición y los datos de la medición se agregarán al documento como un patrón.

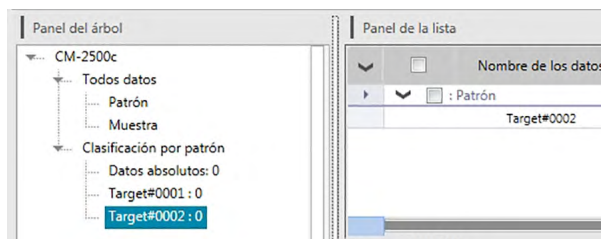

■ **Cuadro de diálogo Nombre**

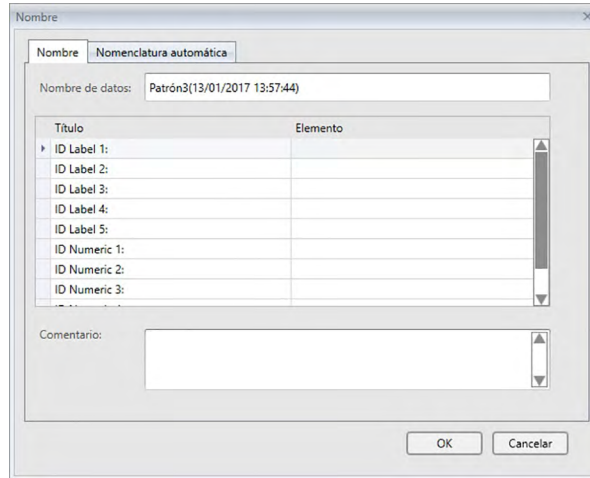

Pestaña Nombre

Nombre de datos:

Pueden utilizarse hasta 64 caracteres alfanuméricos para el nombre.

Información adicional de datos ⓘ

Se mostrarán los títulos y cualquier dato predeterminado de elementos especificados en las pestañas Etiqueta y Numérico del cuadro de diálogo Información adicional de datos. Los datos de los elementos pueden cambiarse o agregarse si así lo desea, pero los títulos no pueden cambiarse aquí. (Consulte la pág. 49.)

Comentario:

Pueden utilizarse hasta 256 caracteres alfanuméricos para el comentario.

2.5.1-b Realización de una medición remota del patrón

- Este procedimiento está disponible solo cuando hay un instrumento conectado y la licencia del software es válida (ya sea de forma electrónica o usando una llave de protección conectada a la computadora).
1. Seleccione *Medición remota* en el menú del **Instrumento** y luego seleccione *Patrón* del menú emergente que aparece. Se activará la medición remota del patrón, aparecerá una marca de verificación junto a *Patrón* en el menú emergente *Medición remota* y *Medición remota* en la pestaña Información del instrumento en la Ventana del instrumento cambiará a «Patrón».

La configuración de este modo activa la medición remota de los datos del patrón. Cuando se establece este modo, la medición puede activarse con el botón de medición del instrumento, con el comando Medir o los botones de la barra de herramientas de la Ventana del documento del software SpectraMagic DX.

- Cuando un CM-2600d, CM-2500d, CM-2500c o CM-2300d está conectado:
Si se cancela el Modo de Comunicación del instrumento y luego se lo vuelve a configurar con los controles del instrumento, el modo Medición remota se cancelará en el instrumento. Cuando esto ocurra, desmarque Medición remota: Patrón y luego vuelva a marcarla para reactivar Medición remota: Patrón.
 - Medición remota: Patrón y Medición remota: Muestra no pueden seleccionarse simultáneamente. Si selecciona Medición remota: Muestra mientras Medición remota: Patrón está activada, Medición remota: Patrón se desactivará y Medición remota: Muestra se activará.
2. Posicione el instrumento sobre el patrón que se medirá y presione el botón de medición del instrumento.

Se tomará la medición y los datos de la medición se agregarán al documento como un patrón.

■ Cancelación del modo Medición remota del patrón

Para cancelar el modo medición remota del patrón, seleccione *Medición remota* en el menú del **Instrumento** y vuelva a seleccionar *Patrón* en el menú emergente que aparece. El ícono de medición que se encuentra junto a *Patrón* volverá a estar normal (no resaltado) y *Medición remota* en la pestaña Información del instrumento cambiará a «APAGADO».

2.5.1-c Realización de la Medición del intervalo del patrón [®]

- Este procedimiento está disponible solo cuando el instrumento está conectado y la licencia del software es válida (ya sea de forma electrónica o usando una llave de protección conectada a la computadora).
- Esta función es solo compatible con el SpectraMagic DX Edición Profesional.

1. Seleccione *Opciones de medición...* del menú del **Instrumento**. Aparecerá el cuadro de diálogo Opciones de medición.

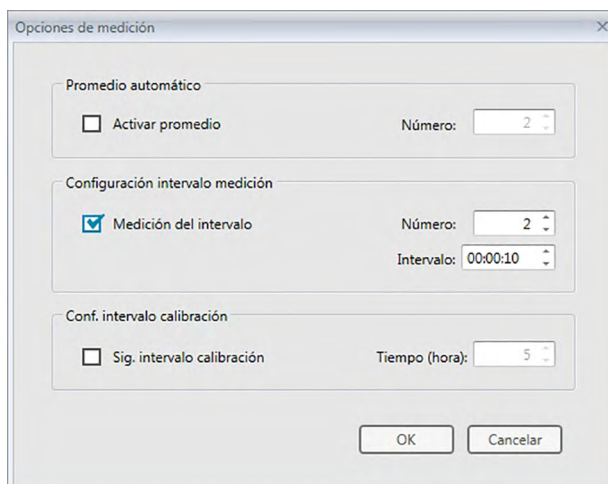

2. Verifique la Medición del intervalo y especifique las opciones para la Configuración intervalo medición.
 - Para obtener información sobre la configuración en el diálogo Opciones de medición, consulte la pág. 46.
3. Haga clic en el botón [OK] para confirmar la configuración y cerrar el cuadro de diálogo Opciones de medición.
4. Realice la medición tal como se describe en la pág. 53.

Aparecerá el cuadro de diálogo Medición y se realizará la medición del intervalo.

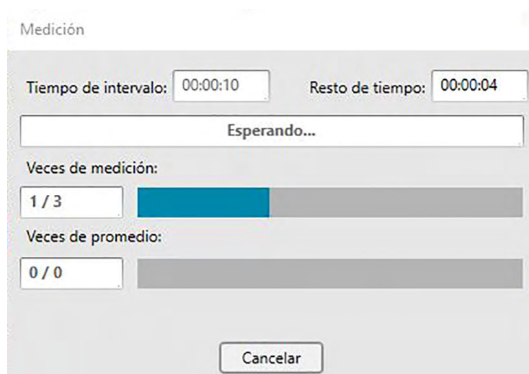

Durante la medición del intervalo, los datos de la medición se agregan al documento como patrones después de cada medición.

- Cuando se realiza la medición del intervalo, el nombre de la medición se forma de la siguiente manera: *(Nombre especificado de la medición)_(Número de medición del intervalo)*
Nombre especificado de la medición: El nombre especificado en el diálogo Nombre (si nomenclatura automática está desactivada) o en el diálogo Nomenclatura automática (si nomenclatura automática está activada)
Número de medición del intervalo: El número de la medición en esta secuencia de mediciones, comenzando con el 0001.

2.5.1-d Realización de la Medición promedio automático del patrón

- Este procedimiento está disponible solo cuando hay un instrumento conectado y la licencia del software es válida (ya sea de forma electrónica o usando una llave de protección conectada a la computadora).
1. Seleccione *Opciones de medición...* del menú del **Instrumento**. Aparecerá el cuadro de diálogo Opciones de medición.

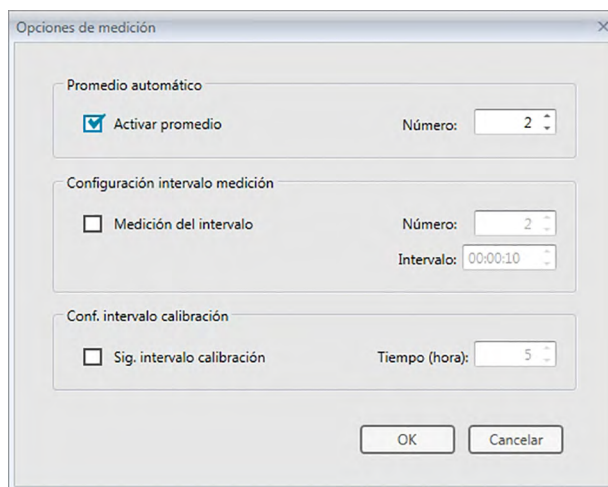

2. Verifique Activar promedio y especifique las opciones para Promedio automático.
 - Para obtener información sobre la configuración en el diálogo Opciones de medición, consulte la pág. 46.
3. Haga clic en el botón [OK] para confirmar la configuración y cerrar el cuadro de diálogo Opciones de medición.
4. Realice la medición tal como se describe en la pág. 53.

Aparecerá el cuadro de diálogo Medición y se realizará la medición promedio automático.

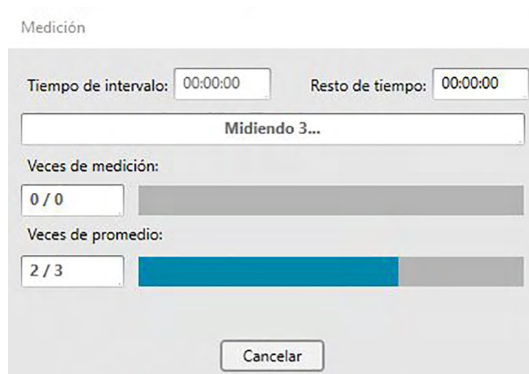

Durante la medición promedio automático de los datos del patrón, las mediciones se repiten el número especificado de veces. Cuando se hayan completado todas las mediciones especificadas, los datos recogidos de las mediciones se promedian y se agregan al documento como un patrón.

2.5.1-e Realización de la Medición promedio manual del patrón

- Este procedimiento está disponible solo cuando hay un instrumento conectado y la licencia del software es válida (ya sea de forma electrónica o usando una llave de protección conectada a la computadora).

1. Seleccione *Medición promedio manual* en el menú del **Instrumento** y luego seleccione *Patrón ...* del menú emergente que aparece. Aparecerá el cuadro de diálogo Medición promediada del patrón.

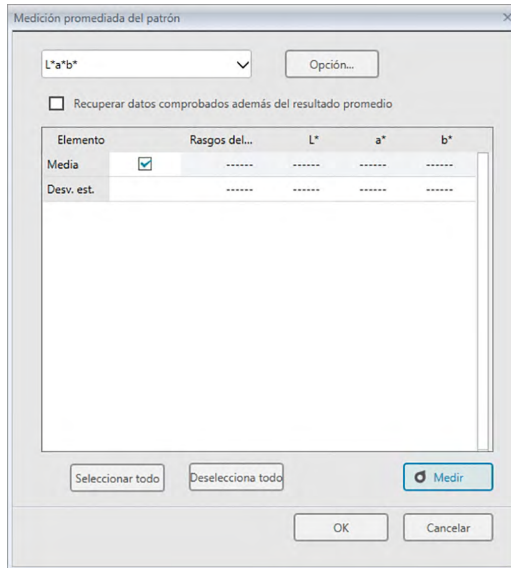

2. Posicione repetidamente el instrumento sobre el patrón que se medirá y presione el botón [Medir] en el cuadro de diálogo Medición promediada del patrón para realizar el número deseado de mediciones.

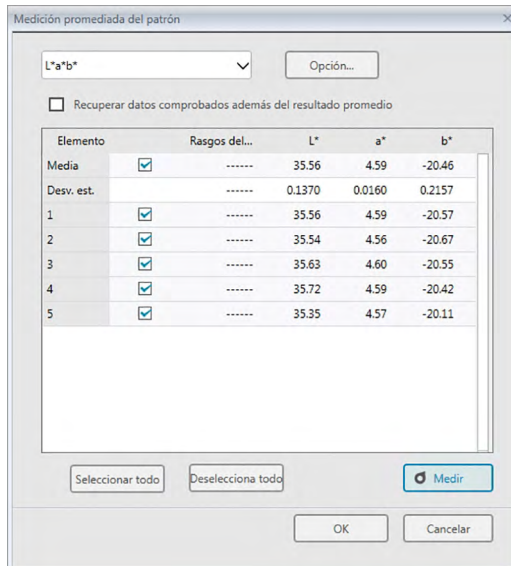

Los datos de la medición se muestran en el cuadro de diálogo después de cada medición, y se calculan y se muestran el promedio y la desviación estándar de las mediciones tomadas hasta el momento.

- Los datos con marcas de verificación se usarán para el cálculo del promedio.
- Desmarque los datos que no desee incluir en el cálculo del promedio, tales como los valores anormales.

3. Haga clic en el botón [OK]. El promedio se agrega al documento como un patrón.

■ Cuadro de diálogo Medición promediada del patrón

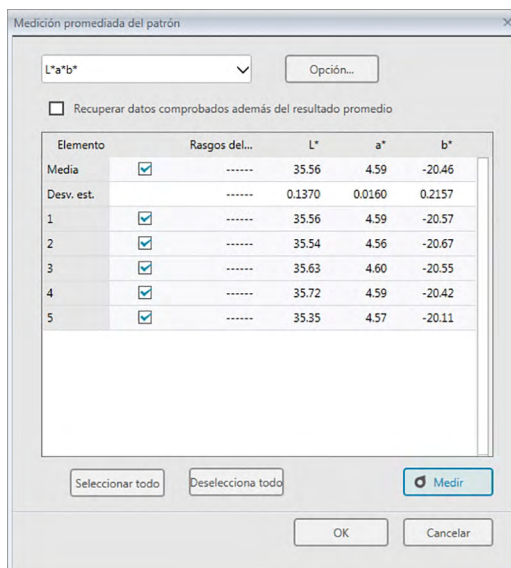

Cuadro de lista desplegable espacio de color

Seleccione entre $L^*a^*b^*$, XYZ, L^*c^*h , Hunter Lab, Yxy, $L^*u^*v^*$ y L^*u^*v' como el espacio de color que se mostrará en la lista del cuadro de diálogo.

[Opción]

Abre el cuadro de diálogo Medición promediada : Opciones (ver página siguiente) para especificar las opciones para la medición promedio.

Recuperar datos comprobados además del resultado promedio

Cuando esta opción está marcada, los datos que tengan una marca de verificación también se agregarán al Panel de la lista como patrones individuales.

[Seleccionar todo]

Selecciona (pone una marca de verificación junto a) todas las mediciones.

[Deselecciona todo]

Deselecciona (elimina la marca de verificación junto a) todas las mediciones.

[Medir]

Realiza una medición.

■ Cuadro de diálogo Medición promedio: opciones

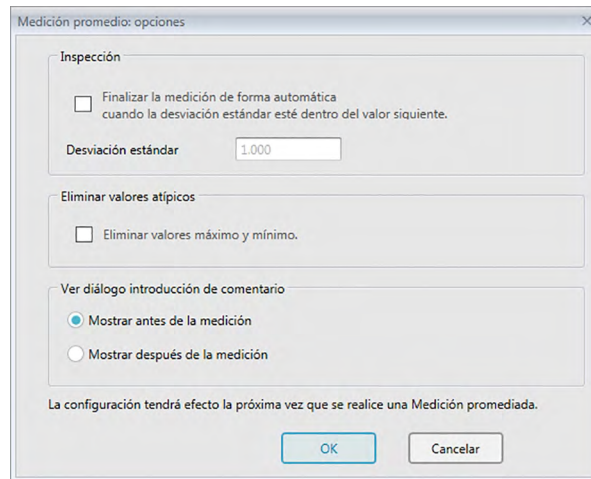

Inspección

Finalizar la medición de forma automática cuando la desviación estándar esté dentro del valor siguiente.

Cuando esta opción está marcada, la medición finaliza automáticamente cuando la desviación estándar es inferior al nivel de umbral.

El rango de ingreso está comprendido entre 0,001 y 1.

- Cuando se haya especificado Eliminar valores atípicos, la desviación estándar se determinará después de la operación Eliminar valores atípicos.

Eliminar valores atípicos

Eliminar valores máximo y mínimo.

Cuando esta opción está marcada, los valores máximo y mínimo se controlan durante la medición promediada manual, y los datos promediados de la muestra se determinan una vez que se eliminan los valores máximo y mínimo del resultado de la medición promedio.

- Cuando se especifica esta opción, la medición promedio manual finaliza solo después de haber repetido la medición un mínimo de tres veces. Los datos de los valores máximo y mínimo se muestran en rojo y no pueden verificarse.

Ver diálogo introducción de comentario

Especifique si desea ver la pantalla de ingreso de comentario antes o después de la medición.

2.5.1-f Registro del patrón mediante el ingreso manual de datos

2.5.1-f.1 Ingreso de datos espectrales

1. Seleccione *Ingresar patrón* en el menú **Datos** y luego seleccione *Ingresar Patrón Espectral ...* del menú emergente que aparece. Aparecerá el cuadro de diálogo Ingresar patrón espectral.

(nm)	Reflectancia
360	100,00
370	100,00
380	100,00
390	100,00
400	100,00
410	100,00
420	100,00
430	100,00
440	100,00
450	100,00
460	100,00
470	100,00
480	100,00

2. Establezca la ID de canal y el Rasgos del grupo.

Si el documento actual ya contiene datos:

- La ID de canal se establecerá de forma automática para igualar el número de canales del documento actual.
- Si la ID de canal se establece de forma automática en Único, el Rasgos del grupo se establecerá de forma automática para igualar el rasgo del grupo del documento actual.

Si el documento actual no contiene datos:

- Establezca la ID de canal deseada (Único, SCI+SCE, Multi UV (SCI), Multi UV (SCE), 6 ángulos (L), 6 ángulos (L+R) o 6 ángulos (DP)).
- Después de haber establecido la ID de canal deseada, establezca el Rasgos del grupo deseado.

3. Escriba los datos espectrales para todas las longitudes de onda.

- Si la ID de canal está establecida en otra configuración que no sea Único, establezca otro Rasgo del grupo y repita el paso 3 hasta que se hayan establecido los datos espectrales para todas las longitudes de onda para todos los Rasgos del grupo para la ID de canal especificada.

4. Haga clic en [OK].

Aparecerá el cuadro de diálogo Nombre.

- Si la nomenclatura automática está activada, no aparecerá el cuadro de diálogo Nombre. Los datos del patrón se agregan al Panel de la lista y se completa el registro.

5. Ingrese el nombre de los datos.

Podrá asignar un nombre, información adicional de los datos $\text{\textcircled{P}}$ y un comentario para cada dato de la muestra. (Consulte la pág. 54.)

Los elementos marcados con $\text{\textcircled{P}}$ son compatibles solo con SpectraMagic DX Edición Professional.

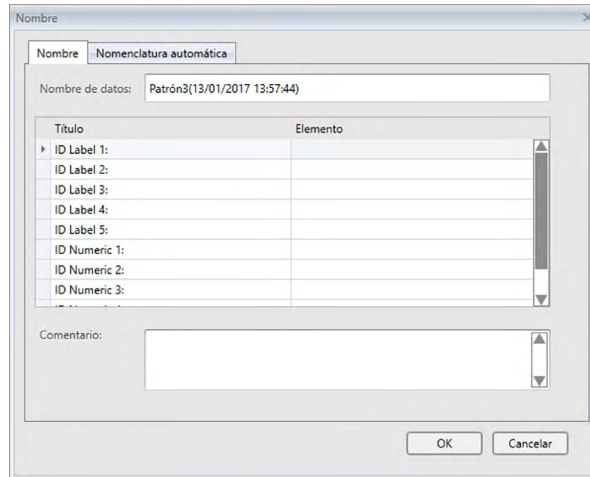

6. Haga clic en [OK]. El diálogo nombre se cerrará y los datos del patrón se agregarán al Panel de la lista.

■ Cuadro de diálogo Ingresar patrón espectral

(nm)	Reflectancia
360	100,00
370	100,00
380	100,00
390	100,00
400	100,00
410	100,00
420	100,00
430	100,00
440	100,00
450	100,00
460	100,00
470	100,00
480	100,00

Cuadro de lista desplegable de ID de canal

Seleccione entre Único, SCI+SCE, Multi UV (SCI), Multi UV (SCE), 6 ángulos (L), 6 ángulos (L+R) o 6 ángulos (DP).

Rasgos del grupo

La configuración disponible dependerá de la ID de canal.

ID de canal	Configuraciones disponibles
Único	SCI, SCE, 45/0
SCI+SCE	SCI, SCE
Multi UV (SCI)	UV100, UV0
Multi UV (SCE)	UV100, UV0
6 ángulos (L)	-15°(L), 15°(L), 25°(L), 45°(L), 75°(L), 110°(L)
6 ángulos (L+R)	-15°(L), 15°(L), 25°(L), 45°(L), 75°(L), 110°(L), -15°(R), 15°(R), 25°(R), 45°(R), 75°(R), 110°(R)
6 ángulos (DP)	-15°(DP), 15°(DP), 25°(DP), 45°(DP), 75°(DP), 110°(DP)

- Si el documento actual ya contiene datos, se establecerá automáticamente la ID de canal que coincida con el documento actual. Para la ID de canal = Único, el Rasgos del grupo que coincide con el documento actual también se establecerá de forma automática.

Ingresar datos

Reflectancia: 0,01 a 999,99

GU

Unidades de brillo: 0,00 a 200,00

2.5.1-f.2 Ingreso de datos colorimétricos

1. Seleccione *Ingresar Patrón* en el menú **Datos** y luego seleccione *Ingresar Patrón Colorimétrico ...* del menú emergente que aparece. Aparecerá el cuadro de diálogo Ingresar patrón colorimétrico.

	Primario	Secundario	Terciario
L*	0.00		
a*	0.00		
b*	0.00		

2. Seleccione el Espacio de color, la ID de canal y el Rasgos del grupo. Establezca el Espacio de color (XYZ, L*a*b*, Hunter Lab).

Si el documento actual ya contiene datos:

- La ID de canal se establecerá de forma automática para igualar el número de canales del documento actual.
- Si la ID de canal se establece de forma automática en Único, el Rasgos del grupo se establecerá de forma automática para igualar el rasgo del grupo del documento actual.

Si el documento actual no contiene datos:

- Establezca la ID de canal deseada (Único, SCI+SCE, Multi UV (SCI), Multi UV (SCE), 6 ángulos (L), 6 ángulos (L+R) o 6 ángulos (DP)).
- Después de haber establecido la ID de canal deseada, establezca el Rasgos del grupo deseado.

3. Escriba los datos colorimétricos para las tres condiciones de iluminante/observador (Primario, Secundario, Terciario).

Si la ID de canal está establecida en otra configuración que no sea Único, establezca otro Rasgo del grupo y repita el paso 3 hasta que se hayan establecido los datos colorimétricos para todos los Rasgos del grupo para la ID de canal especificada.

4. Haga clic en [OK].

Aparecerá el cuadro de diálogo Nombre.

Si la nomenclatura automática está activada, no aparecerá el cuadro de diálogo Nombre. Los datos del patrón se agregarán al Panel de la lista y se completará el registro.

5. Ingrese el nombre de los datos.

Podrá asignar un nombre, información adicional de los datos [®] y un comentario para cada dato de la muestra. (Consulte la pág. 54.)

Los elementos marcados con [®] son compatibles solo con SpectraMagic DX Edición Profesional.

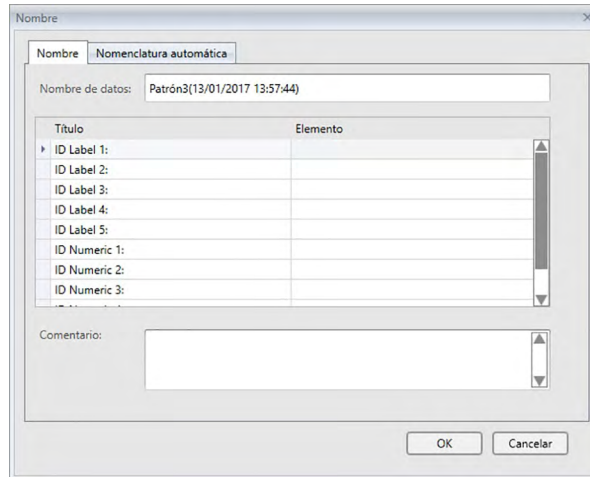

6. Haga clic en [OK]. El diálogo nombre se cerrará y los datos del patrón se agregarán al Panel de la lista.

■ **Cuadro de diálogo Ingresar patrón colorimétrico**

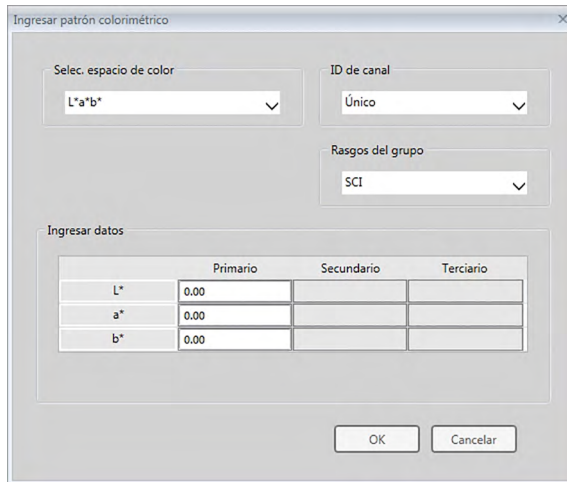

Cuadro de lista desplegable Selec. espacio de color

Especifique el espacio de color que se utilizará para el ingreso manual de datos. Los espacios de color seleccionables son solo L*a*b*, Hunter Lab y XYZ.

Cuadro de lista desplegable de ID de canal

Seleccione entre Único, SCI+SCE, Multi UV (SCI), Multi UV (SCE), 6 ángulos (L), 6 ángulos (L+R) o 6 ángulos (DP).

Rasgos del grupo

La configuración disponible dependerá de la ID de canal.

ID de canal	Configuraciones disponibles
Único	SCI, SCE, 45/0
SCI+SCE	SCI, SCE
Multi UV (SCI)	UV100, UV0
Multi UV (SCE)	UV100, UV0
6 ángulos (L)	-15°(L), 15°(L), 25°(L), 45°(L), 75°(L), 110°(L)
6 ángulos (L+R)	-15°(L), 15°(L), 25°(L), 45°(L), 75°(L), 110°(L), -15°(R), 15°(R), 25°(R), 45°(R), 75°(R), 110°(R)
6 ángulos (DP)	-15°(DP), 15°(DP), 25°(DP), 45°(DP), 75°(DP), 110°(DP)

- Si el documento actual ya contiene datos, se establecerá automáticamente la ID de canal que coincida con el documento actual. Para la ID de canal = Único, el Rasgos del grupo que coincide con el documento actual también se establecerá de forma automática.

Ingresar datos

Datos del patrón del iluminante las condiciones de observador/iluminante/observador
primario/secundario/terciario

Escriba los valores de los datos colorimétricos seleccionados.

Nota: Las condiciones de iluminante/observador no pueden cambiarse después de ingresar manualmente los datos colorimétricos del patrón.

GU

Unidades de brillo: 0,00 a 200,00

2.5.1-g Lectura de los Datos del patrón desde el Instrumento

- Este procedimiento está disponible solo cuando hay un instrumento conectado y la licencia del software es válida (ya sea de forma electrónica o usando una llave de protección conectada a la computadora).

Los datos del patrón almacenados en la memoria del instrumento pueden leerse en el SpectraMagic DX siguiendo el procedimiento que se indica a continuación.

- Los datos también pueden leerse usando la pestaña Sinc. del sensor. Consulte la pág. 132.

1. Seleccione *Leer/Escribir* en el menú del **Instrumento** y luego seleccione *Leer patrón* del menú emergente que aparece.

Aparecerá un cuadro de diálogo Leyendo datos mostrando el avance a medida que se lee la información de los datos del patrón almacenados en el instrumento.

Una vez leída toda la información sobre los datos del patrón almacenados, aparecerá el cuadro de diálogo Leer los datos del patrón.

(El diálogo de ejemplo que se encuentra a continuación es el cuadro de diálogo Leer los datos del patrón para el CM-25cG.)

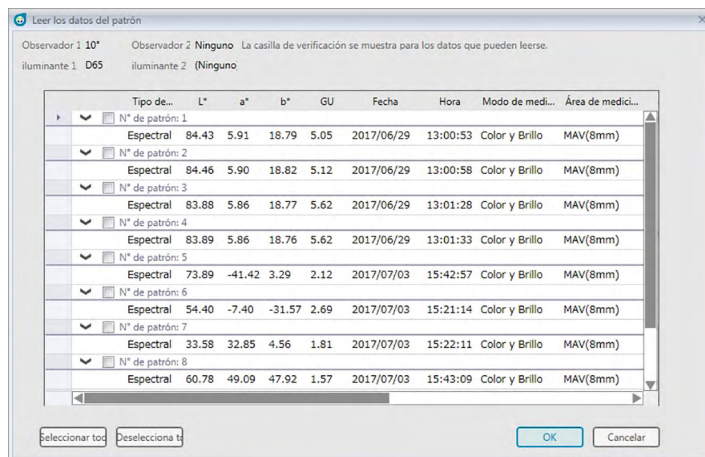

2. Seleccione los patrones que desea leer desde el instrumento en el SpectraMagic DX, haga clic en la casilla de verificación que se encuentra junto al nombre del patrón para marcarla.
 - Para seleccionar todos los patrones, haga clic en [Seleccionar todo].
 - Para deseleccionar todos los patrones, haga clic en [Deselecciona todo].
3. Cuando se hayan seleccionado todos los patrones que se leerán en el SpectraMagic DX, haga clic en [OK]. Los patrones seleccionados se leerán como patrones en el documento actual.

2.5.1-h Copiar el Patrón desde datos existentes

Para conocer los procedimientos para copiar y pegar datos, consulte la pág. 97.

2.5.1-i Cambiar la muestra existente a patrón

Puede cambiar una muestra existente a un patrón siguiendo el procedimiento que se encuentra a continuación.

1. Seleccione una muestra del Panel de la lista.
2. Seleccione Herramienta del menú **Datos** y luego seleccione *Cambiar a patrón* del menú emergente que aparece, o haga clic con el botón secundario del mouse sobre la muestra, seleccione *Herramienta* del menú contextual que aparece y luego seleccione *Cambiar a patrón* en el menú emergente que aparece. La muestra se cambiará a un patrón.

2.5.2 Especificación de los datos del patrón

Especifique los datos del patrón que se usarán para la medición de diferencia del color de los datos del patrón almacenados en el archivo de documento.

- Cuando se miden solo valores absolutos no es necesario especificar los datos del patrón.

2.5.2-a Selección de datos específicos del patrón

Seleccione los datos de patrón específicos de la carpeta *Clasificación por patrón* o en un grupo en la carpeta *Clasificación por grupo* en el Panel del árbol.

2.5.2-b Especificar Ningún patrón (para tomar mediciones absolutas)

Seleccione *Clasificación por patrón - Datos absolutos* en el Panel del árbol.

2.5.2-c Especificación de un patrón secundario

- Esta función es solo compatible con el SpectraMagic DX Edición Professional.

Puede organizar diferentes datos del patrón en un grupo y especificarlos como datos del patrón para la medición de la diferencia del color. Un grupo consiste en diferentes patrones secundarios bajo un patrón maestro. Las mediciones de muestras tomadas con el patrón maestro o cualquiera de los patrones secundarios del grupo se vincularán a ese grupo. Entonces podrá realizar diferentes evaluaciones usando el grupo, como mostrar simultáneamente los datos del patrón secundario y del patrón maestro junto con las muestras en un gráfico de diferencia de color o en un gráfico absoluto; y se podrá alternar con facilidad entre la comparación de muestras con el patrón maestro o un patrón secundario seleccionando el patrón maestro o el patrón secundario en el Panel del árbol, o ajustando la posición del punto de origen del gráfico en los datos del patrón maestro.

1. Seleccione la muestra o el patrón que se usarán como patrón secundario en el Panel de la lista.
 - Seleccione una sola muestra o un solo patrón. No podrá realizarse esta operación si se han seleccionado múltiples datos.
2. Seleccione *Herramienta* del menú **Datos** y luego seleccione *Patrón secundario...* del menú emergente que aparece o haga clic con el botón secundario del mouse sobre la muestra, seleccione *Herramienta* del menú contextual que aparece y luego seleccione *Patrón secundario...* del menú secundario que aparece.

Aparecerá el cuadro de diálogo Patrón secundario.

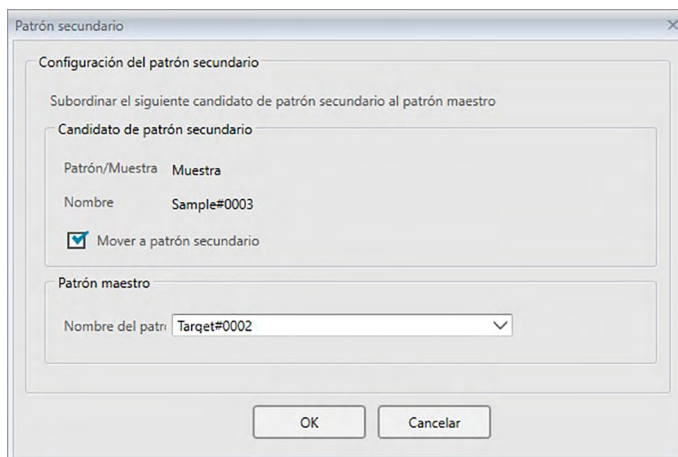

3. Especifique los elementos necesarios y haga clic en [OK].

■ Cuadro de diálogo Patrón secundario

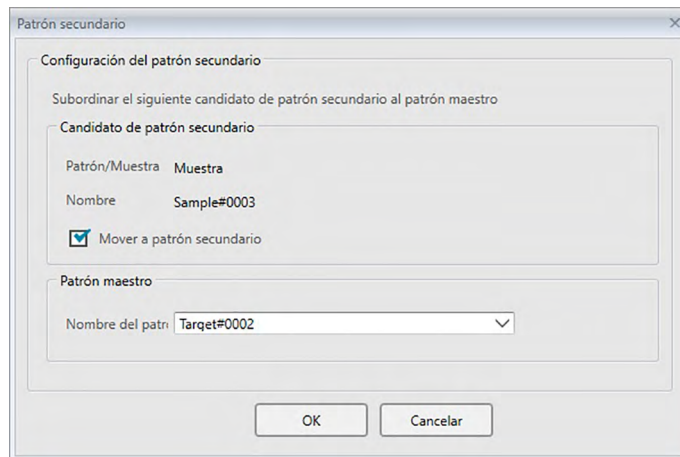

Candidato de patrón secundario

Se mostrará el nombre de los datos seleccionados en el paso 1.

Mover a patrón secundario

Cuando está marcada esta opción, los datos se especifican como datos del nuevo patrón secundario y se eliminan de la carpeta original seleccionada en el paso 1.

Cuando esta opción no está marcada, los datos se copian y se especifican como datos de un patrón secundario nuevo y continúan en la carpeta original.

Patrón maestro

Seleccione el patrón maestro al que pertenece el patrón secundario seleccionado.

2.5.3 Configuración de la tolerancia

Para realizar una evaluación sobre la base de una medición de diferencia de color, deberá establecer la tolerancia.

2.5.3-a Configuración de la Tolerancia predeterminada

La tolerancia predeterminada es el valor que se establece automáticamente cuando un patrón se registra por medición u otra operación. Para realizar las evaluaciones usando siempre la misma tolerancia, puede especificar la tolerancia por anticipado para evitar realizar la operación de ajuste de la tolerancia cada vez que se modifican los patrones.

1. Seleccione *Configuración de tolerancia predeterminada...* del menú **Datos**. Aparecerá el cuadro de diálogo Configuración de datos, con Configuración de tolerancia predeterminada como la categoría seleccionada.

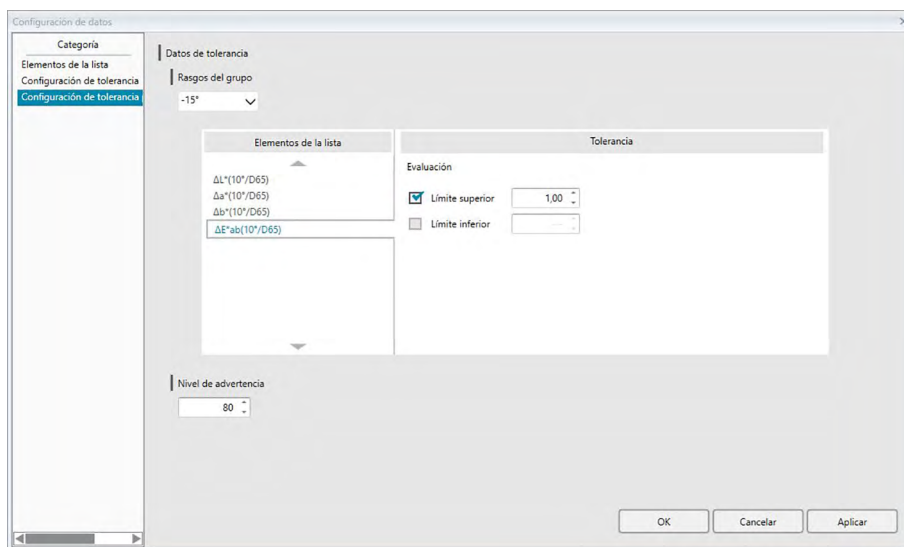

2. Seleccione cada elemento de la lista y especifique los valores y los parámetros para las tolerancias predeterminadas para cada elemento de la lista.
3. Después de haber establecido todas las tolerancias predeterminadas, haga clic en [OK]. Las tolerancias predeterminadas especificadas se aplicarán a los datos del patrón recientemente agregados.

■ Diálogo Configuración de datos: Categoría Configuración de tolerancia predeterminada

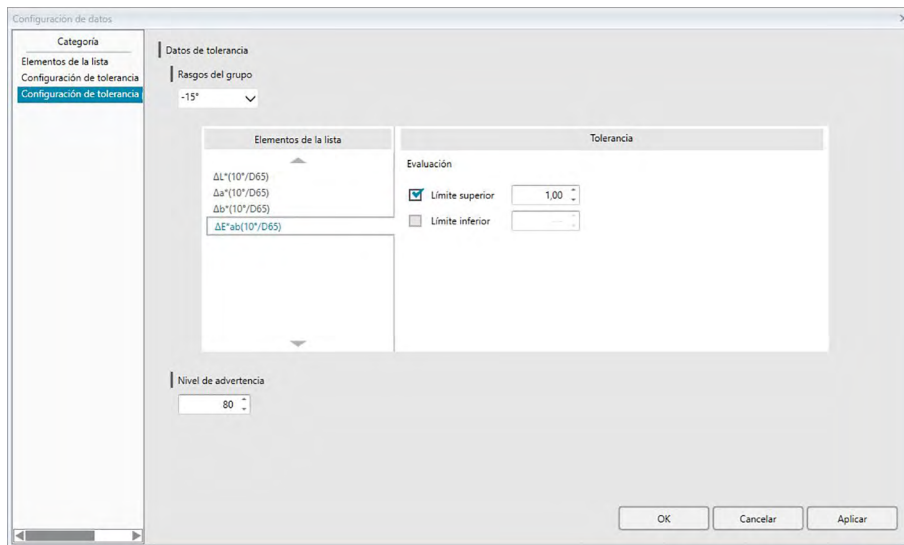

Rasgos del grupo

Haga clic en el cuadro Rasgos del grupo y seleccione el rasgo del grupo para el que se establecerá la tolerancia desde la lista desplegable que aparece.

Todos los rasgos del grupo posibles se muestran en la lista desplegable, sin importar el instrumento que esté conectado (si lo hubiera). Las tolerancias predeterminadas establecidas para un rasgo del grupo seleccionado se aplicarán cuando se tome la medición de un patrón con la configuración del instrumento establecida en una configuración que incluya el rasgo del grupo seleccionado.

Nivel de advertencia

Establezca el Nivel de advertencia (el porcentaje del valor de tolerancia al que la evaluación se convertirá en Advertencia en lugar de Pasa).

Rango: 1 a 100

Datos de tolerancia

Elementos de la lista

Los elementos que se muestran aquí serán los Elementos de la lista que se muestran en el Panel de la lista y para los que pueden establecerse tolerancias.

Cuando se selecciona un elemento, los valores de tolerancia para ese elemento se mostrarán en Tolerancia.

Cuando se selecciona una ecuación de diferencia de color que requiere configuración de parámetros (como dE00 (CIE2000)), aparecerán cuadros para configurar esos parámetros. Los parámetros aquí establecidos se usan para calcular el valor de la ecuación de diferencia de color mostrado en el Panel de la lista, en los gráficos, etc., cuando se utilizan valores predeterminados de tolerancia.

Tolerancia

Evaluación

Cuando la casilla de verificación en Evaluación está marcada, el valor del elemento de la lista se evaluará con los valores de tolerancia. Los elementos de la lista para los que no se marcaron las casillas de verificación no se evaluarán.

- Los valores numéricos puedan editarse independientemente del estado de la marca de verificación.

Límite superior; Límite inferior

El límite superior y el límite inferior pueden especificarse por separado para cada uno de los elementos de la lista.

- Para las ecuaciones de diferencia de color, solo puede establecerse el límite superior.

2.5.3-b Configuración de la tolerancia para cada patrón

La tolerancia especificada por la configuración predeterminada de la tolerancia durante el registro del patrón puede cambiarse para cada patrón.

1. Seleccione *Configuración de tolerancia...* en el menú **Datos**. Aparecerá el cuadro de diálogo Configuración de datos, con Configuración de tolerancia como la categoría seleccionada y el patrón usado más recientemente seleccionado en la lista desplegable Patrón.

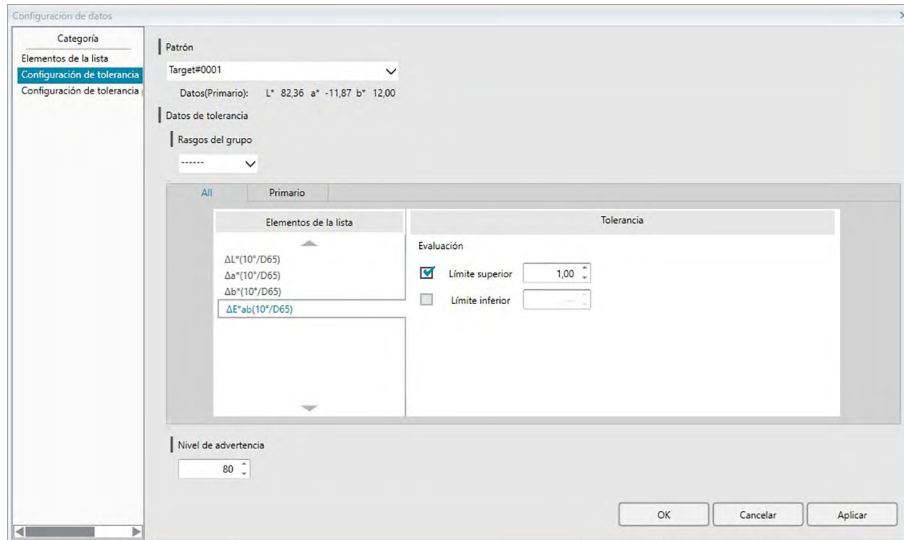

2. Seleccione cada elemento de la lista uno por uno y especifique los valores y los parámetros necesarios para las tolerancias de cada elemento de la lista.
3. Después de haber establecido todas las tolerancias, haga clic en [OK].
 - Para patrones con múltiples canales (como los patrones medidos con el CM-M6), cada canal puede seleccionarse del menú desplegable Rasgos del grupo y luego puede especificar las tolerancias respectivas para cada canal.

■ Diálogo Configuración de datos: Categoría Configuración de tolerancia

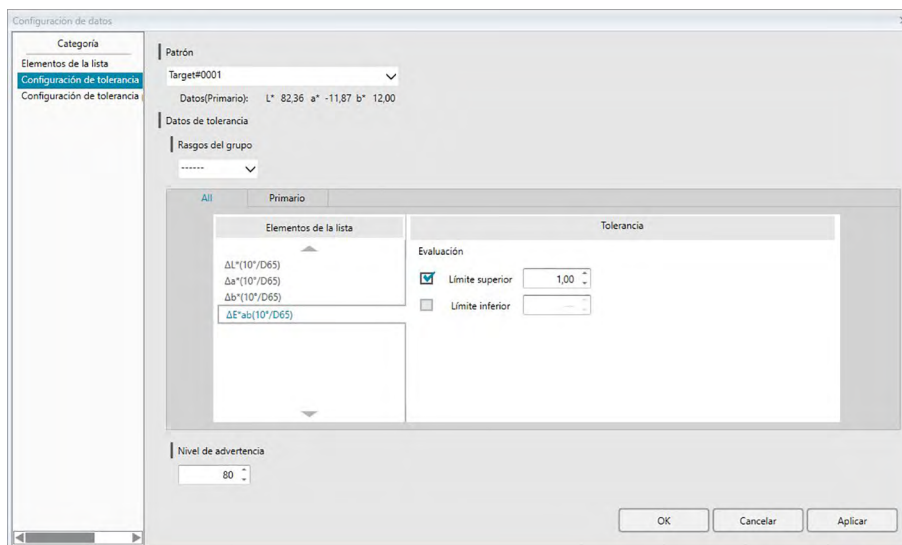

Patrón

Se muestran el nombre del patrón para el que se establecerán las tolerancias y los valores $L^*a^*b^*$ para ese patrón.

- Para los patrones con múltiples canales (como los patrones medidos con el CM-M6), los valores $L^*a^*b^*$ mostrados serán los valores para el rasgo de grupo seleccionado en el menú desplegable Rasgos del grupo.
- Para seleccionar un patrón diferente dentro del documento actual y establecer sus valores de tolerancia, haga clic en el patrón actual y seleccione el patrón deseado de la lista desplegable que aparece.

Rasgos del grupo

Seleccione el Rasgos del grupo para el que se establecerá la tolerancia predeterminada. Puede seleccionarse cada uno de los rasgos de grupo disponibles para el patrón seleccionado, y el conjunto de tolerancias será para el rasgo de grupo seleccionado.

Nivel de advertencia

Establezca el Nivel de advertencia (el porcentaje del valor de tolerancia al que la evaluación se convertirá en Advertencia en lugar de Pasa).

Rango: 1 a 100

Datos de tolerancia

Pestaña All

Muestra todos los elementos de la lista para los que puede establecerse la tolerancia para todas las condiciones de iluminante/observador.

Pestañas Primario, Secundario, Terciario

Muestra todos los elementos de la lista para los que puede establecerse la tolerancia para la condición de iluminante/observador seleccionada (Primario, Secundario, Terciario)

- Solo se mostrarán las pestañas para las que existan datos del patrón para esa condición de iluminante/observador y para los cuales se incluyan elementos de la lista en el Panel de la lista.

Elementos de la lista

Los elementos que se muestran aquí serán los Elementos de la lista que se muestran en el Panel de la lista y para los que pueden establecerse tolerancias.

Cuando se selecciona un elemento, los valores de tolerancia para ese elemento se mostrarán en Tolerancia.

Cuando se selecciona una ecuación de diferencia de color que requiere configuración de parámetros (como dE00 (CIE2000)), aparecerán cuadros para configurar esos parámetros. Los parámetros aquí establecidos se usan para calcular el valor de la ecuación de diferencia de color mostrado en el Panel de la lista, en los gráficos, etc., para el patrón seleccionado. Cuando se modifique alguno de los parámetros, se volverán a calcular todos los datos mostrados.

Tolerancia

Evaluación

Cuando la casilla de verificación en Evaluación está marcada, el valor del elemento de la lista se evaluará con los valores de tolerancia. Los elementos de la lista para los que no se marcaron las casillas de verificación no se evaluarán.

- Los valores numéricos puedan editarse independientemente del estado de la marca de verificación.

Límite superior; Límite inferior

El límite superior y el límite inferior pueden especificarse por separado para cada uno de los elementos de la lista.

- Para las ecuaciones de diferencia de color, solo puede establecerse el límite superior.

2.5.3-c Especificar el formato de visualización de la evaluación

1. Seleccione *Formato evaluación...* en el menú **Datos**. Aparecerá el cuadro de diálogo Formato evaluación.

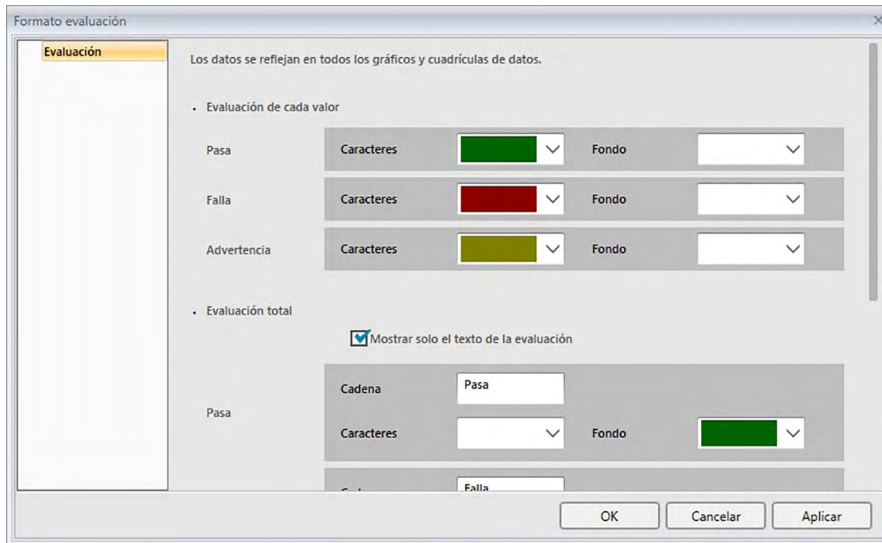

2. Especifique los parámetros del formato de la evaluación y haga clic en [OK].

■ Diálogo Formato evaluación

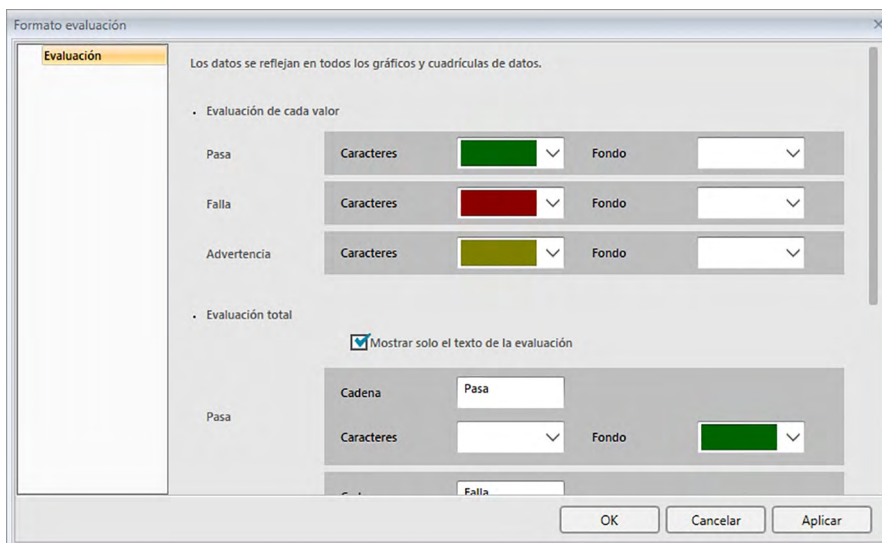

Evaluación de cada valor

La siguiente configuración se aplica a los elementos individuales de la lista que se evaluarán.

Pasa

Caracteres Especifique el color del valor numérico en el Panel de la lista cuando el valor se considere como aprobado.

Fondo Especifique el color de fondo del valor numérico en el Panel de la lista cuando el valor se considere como aprobado.

Falla

Caracteres Especifique el color del valor numérico en el Panel de la lista cuando el valor se considere como erróneo.

Fondo Especifique el color de fondo del valor numérico en el Panel de la lista cuando el valor se considere como erróneo.

Advertencia

Caracteres Especifique el color del valor numérico en el Panel de la lista cuando se requiera precaución.

Fondo Especifique el color de fondo del valor numérico en el Panel de la lista cuando se requiera precaución.

Evaluación total

Los siguientes parámetros se aplican a los resultados de la evaluación después de evaluar todos los elementos del patrón en el Panel de la lista para los que se han establecido y activado las tolerancias.

Mostrar solo el texto de la evaluación:

Cuando esté marcada, solo se mostrará el texto especificado (etiqueta) para los resultados de la evaluación, sin los caracteres ni el color de fondo aplicados.

Pasa

Cadena Especifica la frase que se mostrará cuando el resultado se considere como aprobado.

Caracteres Especifica el color de la cadena mostrada en el Panel de la lista cuando el resultado se considere como aprobado.

Fondo Especifica el color de fondo de la cadena mostrada en el Panel de la lista cuando el resultado se considere como aprobado.

Falla

Cadena Especifica la frase que se mostrará cuando el resultado se considere como erróneo.

Caracteres Especifica el color de la cadena mostrada en el Panel de la lista cuando el resultado se considere como erróneo.

Fondo Especifica el color de fondo de la cadena mostrada en el Panel de la lista cuando el resultado se considere como erróneo.

Advertencia

Cadena Especifica el texto que se mostrará como mensaje de precaución.

Caracteres Especifica el color del texto del Panel de la lista cuando se requiere una advertencia.

Fondo Especifica el color de fondo del texto del Panel de la lista cuando se requiere precaución.

Evaluación visual

Los datos se evalúan sobre la base de la información de la evaluación visual agregada a los datos.

Incluir los resultados de la evaluación visual en la evaluación total.

Cuando esta opción está marcada, la evaluación visual afecta el resultado de la evaluación total.

Prioridad en evaluación visual

Cuando esta opción está marcada, la evaluación total depende de la evaluación visual:

- Cuando los datos pasan la evaluación visual, pasan la evaluación total.
- Cuando los datos no pasan la evaluación visual, tampoco pasan la evaluación total, aunque pasen todas las demás evaluaciones.

2.6 Medición de una muestra

A continuación se muestran los diferentes métodos para realizar la medición de una muestra.

■ **Medición de una muestra (pág. 82)**

Realice una medición activando el software SpectraMagic DX para que tome una medición y obtenga los datos de la muestra.

■ **Medición remota de una muestra (pág. 83)**

Active la *Medición remota: Muestra* y realice la medición presionando el botón de medición del instrumento. El software SpectraMagic DX registrará los datos de la medición como datos de la muestra.

■ **Medición del intervalo de una muestra [Ⓟ] (pág. 84)**

Active la medición del intervalo e inicie la medición de la muestra activando el software SpectraMagic DX una vez para tomar mediciones usando el tiempo del intervalo y el número de mediciones especificados por adelantado. Los datos medidos se registran como datos de la muestra después de cada medición.

[Ⓟ] Esta función es solo compatible con el SpectraMagic DX Edición Professional.

■ **Medición promedio automático de una muestra (pág. 86)**

Active la medición promedio e inicie la medición de la muestra activando el software SpectraMagic DX una vez para comenzar a tomar mediciones. Después de haber realizado el número especificado de mediciones, se promedian los datos recogidos de la muestra y el promedio se registra como datos de la muestra.

■ **Medición promedio manual de una muestra (pág. 87)**

Seleccione *Medición promedio manual: Muestra*. Tome mediciones repetidas el número deseado de veces y salga de dicho modo. Los datos de la muestra recogidos durante el periodo se promedian y el promedio se registra como datos de la muestra.

- Los métodos anteriores también pueden combinarse para obtener datos de la muestra.
- Obsérvese que no podrá utilizar la medición del intervalo de la muestra en conexión con la medición promedio manual de la muestra.

2.6.1 Realización de la medición de una muestra

- Este procedimiento está disponible solo cuando hay un instrumento conectado y la licencia del software es válida (ya sea de forma electrónica o usando una llave de protección conectada a la computadora).
1. Haga clic en [**Medición de muestra**] en la barra de herramientas del menú Panel de datos o seleccione *Medición de muestra* en el menú del **Instrumento**. Aparecerá el cuadro de diálogo Nombre.

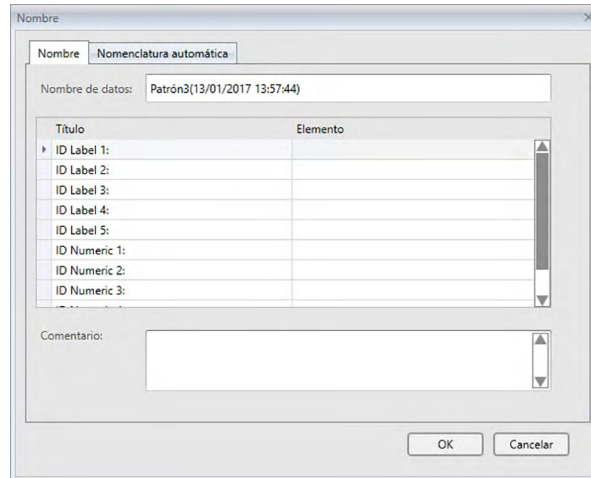

Si la nomenclatura automática está activada, no aparecerá el cuadro de diálogo Nombre. Omita el paso 2 y vaya al paso 3.

2. Ingrese el nombre de los datos y haga clic en [OK].
 - Podrá asignar un nombre, información adicional de los datos ⓘ y un comentario para cada dato de la muestra. (Consulte la pág. 54.) Los elementos de Información adicional de datos pueden seleccionarse cada vez que se realiza una medición.
 - Los elementos marcados con ⓘ son compatibles solo con SpectraMagic DX Edición Professional.
3. Se tomará la medición y los datos de la medición se agregarán al documento como una muestra.

2.6.2 Realización de la medición remota de una muestra

- Este procedimiento está disponible solo cuando hay un instrumento conectado y la licencia del software es válida (ya sea de forma electrónica o usando una llave de protección conectada a la computadora).
1. Seleccione *Medición remota* en el menú del **Instrumento** y luego seleccione *Muestra* del menú emergente que aparece. Se activará la medición remota de la muestra, el ícono de medición que se encuentra junto a *Muestra* en el menú emergente *Medición remota* se destacará y *Medición remota* en la pestaña Información del instrumento de la Ventana del instrumento cambiará a «Muestra».

La configuración de este modo activa la medición remota de los datos de la muestra. Cuando se establece este modo, la medición puede activarse con el botón de medición del instrumento, con el comando Medir o los botones de la barra de herramientas de la Ventana del documento del software SpectraMagic DX.

- Cuando un CM-2600d, CM-2500d, CM-2500c o CM-2300d está conectado:
Si se cancela el Modo de Comunicación del instrumento y luego se lo vuelve a configurar con los controles del instrumento, el modo Medición remota se cancelará en el instrumento. Cuando esto ocurra, desmarque Medición remota: Muestra y luego vuelva a marcarla para reactivar Medición remota: Muestra.
Medición remota: Patrón y Medición remota: Muestra no pueden seleccionarse simultáneamente. Si selecciona Medición remota: Muestra mientras Medición remota: Patrón está activada, Medición remota: Patrón se desactivará y Medición remota: Muestra se activará.
2. Posicione el instrumento sobre la muestra que se medirá y presione el botón de medición del instrumento.
Se tomará la medición y los datos de la medición se agregarán al documento como una muestra.

■ Cancelación del modo Medición remota de la muestra

Para cancelar el modo medición remota de la muestra, seleccione *Medición remota* en el menú del **Instrumento** y vuelva a seleccionar *Muestra* del menú emergente que aparece. El ícono de medición que se encuentra junto a *Muestra* volverá a estar normal (no resaltado) y *Medición remota* en la pestaña Información del instrumento cambiará a «APAGADO».

2.6.3 Realización de la Medición del intervalo de la muestra

- Este procedimiento está disponible solo cuando hay un instrumento conectado y la licencia del software es válida (ya sea de forma electrónica o usando una llave de protección conectada a la computadora).
- Esta función es solo compatible con el SpectraMagic DX Edición Professional.

1. Seleccione *Opciones de medición...* del menú del **Instrumento**. Aparecerá el cuadro de diálogo Opciones de medición.

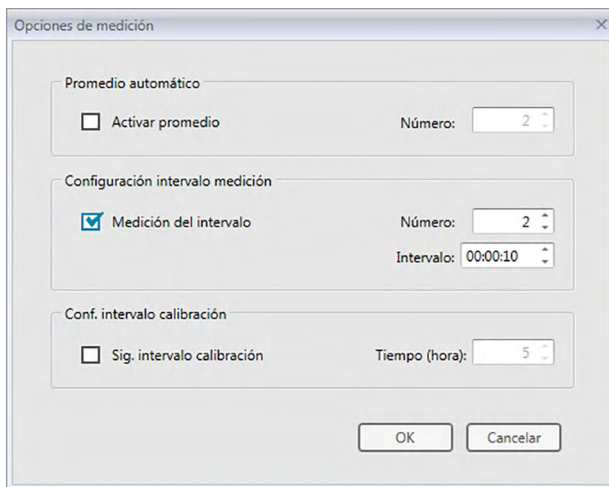

2. Verifique la Medición del intervalo y especifique las opciones para la medición del intervalo.
 - Para obtener información sobre la configuración en el diálogo Opciones de medición, consulte la pág. 46.
3. Haga clic en el botón [OK] para confirmar la configuración y cerrar el cuadro de diálogo Opciones de medición.
4. Realice la medición de la muestra tal como se describe en la pág. 82.

Aparecerá el cuadro de diálogo Medición y se realizará la medición del intervalo.

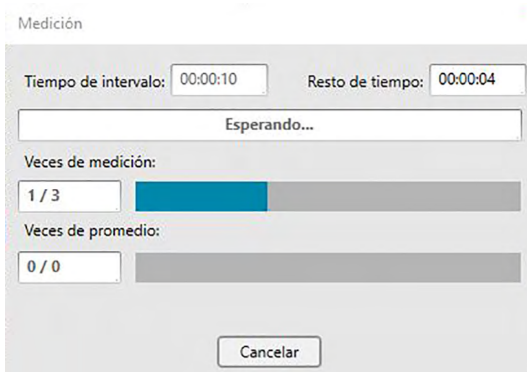

Durante la medición del intervalo, los datos de la medición se agregan al documento como muestras después de cada medición.

- Cuando se realiza la medición del intervalo, el nombre de la medición se forma de la siguiente manera:

(Nombre especificado de la medición)_(Número de medición del intervalo)

Nombre especificado de la medición: El nombre especificado en el diálogo Nombre (si nomenclatura automática está desactivada) o en el diálogo Nomenclatura automática (si nomenclatura automática está activada)

Número de medición del intervalo: El número de la medición en esta secuencia de mediciones, comenzando con el 0001.

2.6.4 Realización de la Medición promedio automático de la muestra

- Este procedimiento está disponible solo cuando hay un instrumento conectado y la licencia del software es válida (ya sea de forma electrónica o usando una llave de protección conectada a la computadora).

1. Seleccione *Opciones de medición...* del menú del **Instrumento**. Aparecerá el cuadro de diálogo Opciones de medición.

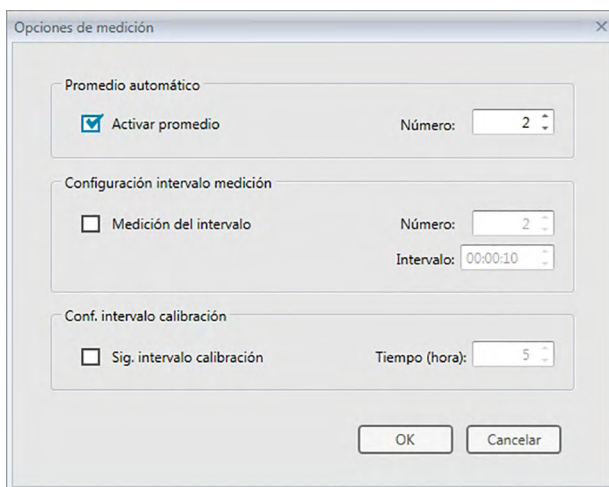

2. Marque **Activar promedio** para activar la medición promedio automático de los datos de la muestra.
 - Para obtener información sobre la configuración en el diálogo Opciones de medición, consulte la pág. 46.
3. Haga clic en el botón [OK] para confirmar la configuración y cerrar el cuadro de diálogo Opciones de medición.
4. Realice la medición de la muestra tal como se describe en la pág. 82.

Aparecerá el cuadro de diálogo Medición y se realizará la medición promedio automático.

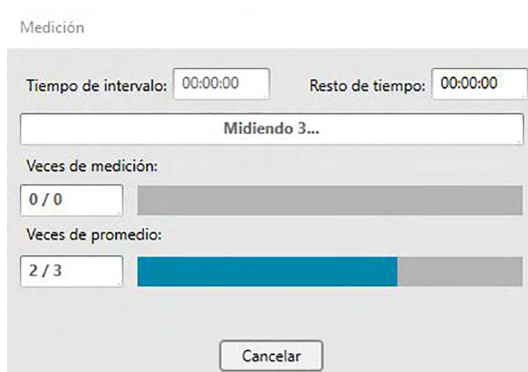

Durante la medición promedio automático de los datos de la muestra, las mediciones se repiten el número especificado de veces. Cuando se hayan completado todas las mediciones especificadas, los datos recogidos de las mediciones se promedian y se agregan al documento como una muestra.

2.6.5 Realización de la Medición promedio manual de la muestra

- Este procedimiento está disponible solo cuando hay un instrumento conectado y la licencia del software es válida (ya sea de forma electrónica o usando una llave de protección conectada a la computadora).
1. Seleccione *Medición promedio manual* en el menú del **Instrumento** y luego seleccione *Muestra...* del menú emergente que aparece. Aparecerá el cuadro de diálogo Medición promediada de la muestra.

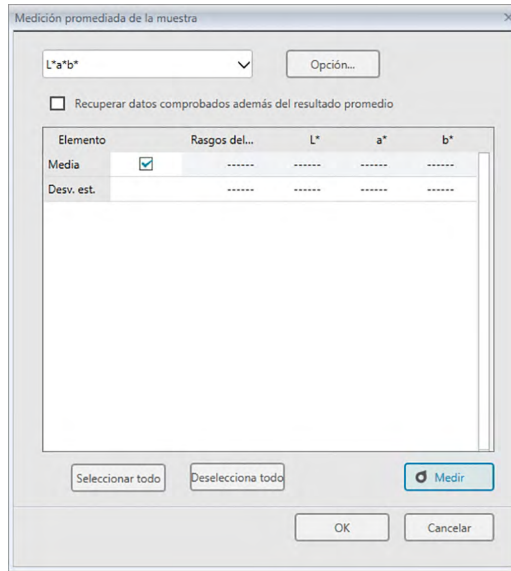

2. Posicione repetidamente el instrumento sobre la muestra que se medirá y presione el botón [Medir] en el cuadro de diálogo Medición promediada de la muestra para realizar el número deseado de mediciones.

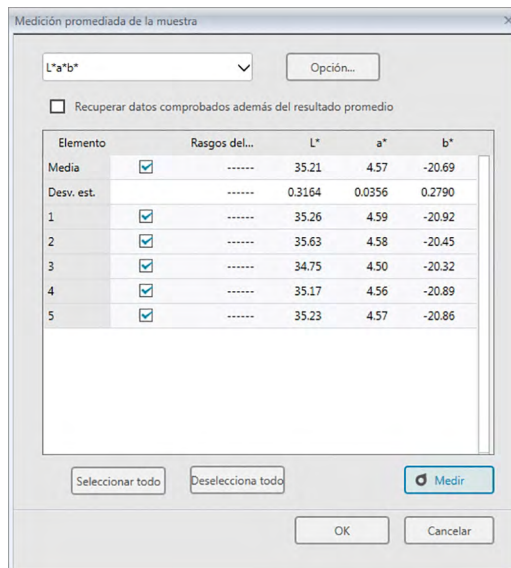

Los datos de la medición se muestran en el cuadro de diálogo después de cada medición, y se calculan y se muestran el promedio y la desviación estándar de las mediciones tomadas hasta el momento.

- Los datos con marcas de verificación se usarán para el cálculo del promedio.
- Desmarque todos los datos que no desee incluir en el cálculo del promedio, tales como los valores anormales.

3. Haga clic en el botón [OK].

El promedio se agrega al documento como una muestra.

■ **Cuadro de diálogo Medición promediada de la muestra**

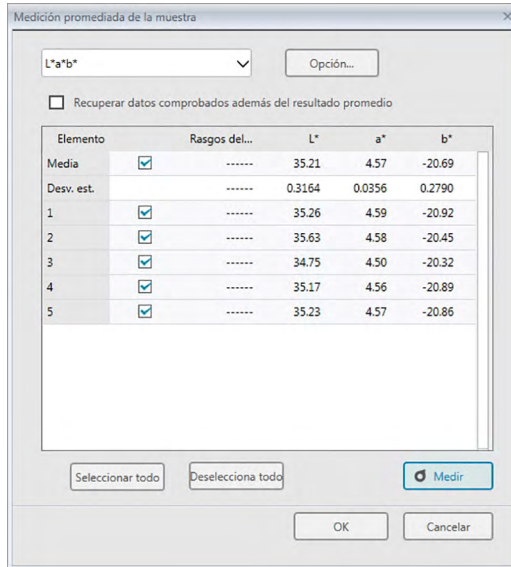

Cuadro de lista desplegable espacio de color

Seleccione entre L*a*b*, XYZ, L*c*h, Hunter Lab, Yxy, L*u*v* o L*u'v' como el espacio de color que se mostrará en la lista del cuadro de diálogo.

[Opción]

Abre el cuadro de diálogo Medición promediada: Opciones (ver página siguiente) para especificar las opciones para la medición promedio.

Recuperar datos comprobados además del resultado promedio

Cuando esta opción está marcada, los datos con una marca de verificación se agregan al Panel de la lista y al objeto de gráfico en el Panel del lienzo como un dato individual de la muestra.

[Seleccionar todo]

Selecciona (pone una marca de verificación junto a) todas las mediciones.

[Deselecciona todo]

Deselecciona (elimina la marca de verificación junto a) todas las mediciones.

[Medir]

Realiza una medición.

■ Cuadro de diálogo Medición promedio: opciones

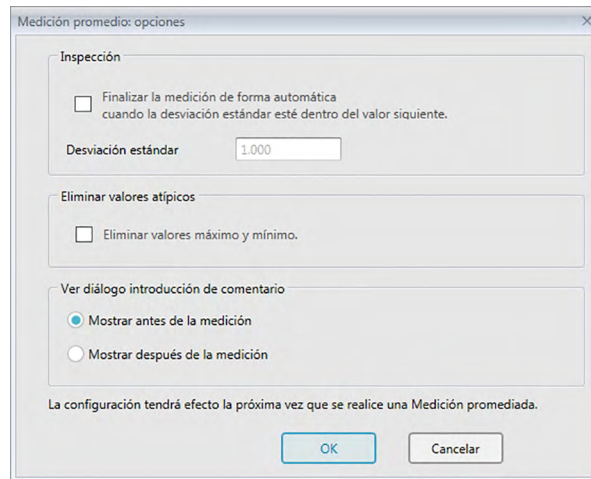

Inspección

Finalizar la medición de forma automática cuando la desviación estándar esté dentro del valor siguiente.

Cuando esta opción está marcada, la medición finaliza automáticamente cuando la desviación estándar es inferior al nivel de umbral.

El rango de ingreso está comprendido entre 0,001 y 1.

- Cuando se haya especificado Eliminar valores atípicos, la desviación estándar se determinará después de la operación Eliminar valores atípicos.

Eliminar valores atípicos

Eliminar valores máximo y mínimo.

Cuando esta opción está marcada, los valores máximo y mínimo se controlan durante la medición promediada manual, y los datos promediados de la muestra se determinan una vez que se eliminan los valores máximo y mínimo del resultado de la medición promedio.

- Cuando se especifica esta opción, la medición promedio manual finaliza solo después de haber repetido la medición un mínimo de tres veces. Los datos de los valores máximo y mínimo se muestran en rojo y no pueden verificarse.

Ver diálogo introducción de comentario

Especifique si desea ver la pantalla de ingreso de comentario antes o después de la medición.

2.6.6 Lectura de los Datos de la muestra desde el Instrumento

- Este procedimiento está disponible solo cuando hay un instrumento conectado y la licencia del software es válida (ya sea de forma electrónica o usando una llave de protección conectada a la computadora).

Los datos de la muestra almacenados en la memoria del instrumento pueden leerse en el SpectraMagic DX siguiendo el procedimiento que se indica a continuación.

- Los datos también pueden leerse usando la pestaña Sinc. del sensor. Consulte la pág. 130.
- Si alguno de los datos del patrón está vinculado a los datos de la muestra que se leerá, también se leerán esos datos del patrón.
- Para hacer referencia a los números de la medición configurados por el instrumento en el momento de la medición, asegúrese de que el «Número de datos» del grupo del Instrumento esté incluido como uno de los Elementos seleccionados en el cuadro de diálogo Elementos de la lista. (Consulte la pág. 37.)

1. Seleccione *Leer/Escribir* en el menú **Instrumento** y luego seleccione *Leer Muestras* del menú emergente que aparece.

Aparecerá un cuadro de diálogo Leyendo datos mostrando el avance a medida que se lee la información de los datos de la muestra almacenados en el instrumento.

Una vez leída toda la información sobre los datos de la muestra almacenados, aparecerá el cuadro de diálogo Leer los datos de la muestra.

(El diálogo de ejemplo que se encuentra a continuación es el cuadro de diálogo Leer los datos de la muestra para el CM-25cG.)

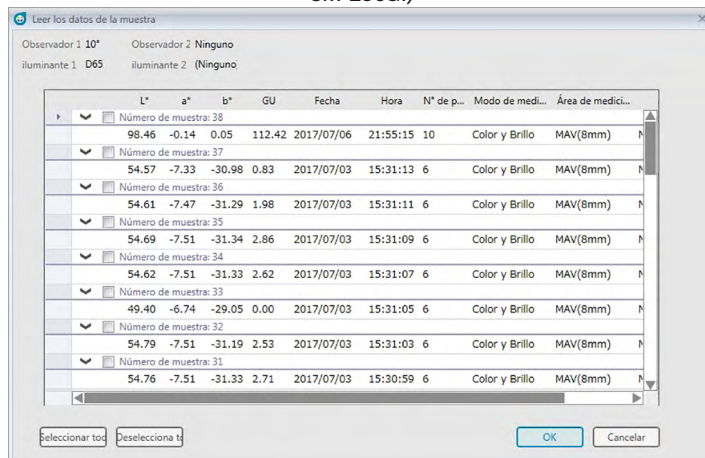

2. Seleccione las muestras que desea leer desde el instrumento en el SpectraMagic DX haciendo clic en la casilla de verificación que se encuentra junto al nombre de la muestra para marcarla.

- Para seleccionar todas las muestras, haga clic en [Seleccionar todo].
- Para deseleccionar todas las muestras, haga clic en [Deselecciona todo].

3. Cuando se hayan seleccionado todas las muestras que se leerán en el SpectraMagic DX, haga clic en [OK]. Las muestras seleccionadas se leerán como muestras en el documento actual.

- Si alguna de las muestras que se está leyendo está vinculada a un patrón, ese patrón también se leerá en el documento actual y se mantendrá el vínculo entre el patrón y la muestra.

2.7 Operación de la Ventana del documento

La Ventana del documento muestra los datos de la medición en el documento. Se divide en el Panel del árbol, el Panel de la lista y el Panel del lienzo.

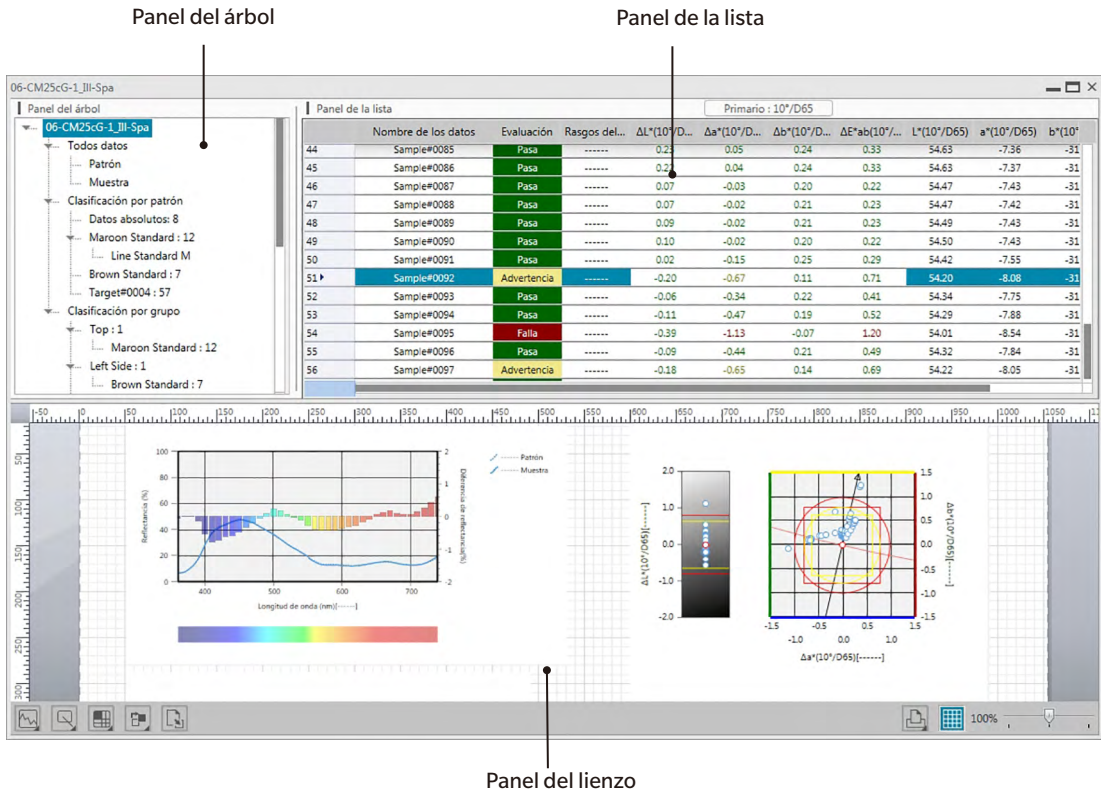

2.7.1 Panel del árbol

El Panel del árbol incluye los siguientes elementos:

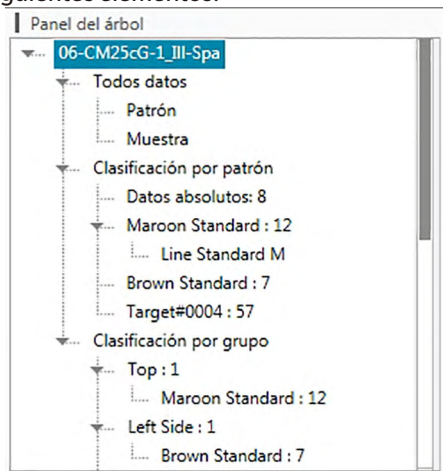

Todos datos

Todos los datos contenidos en el documento están clasificados según si cada dato es un patrón o una muestra.

Patrón Todos los datos de patrones contenidos en el documento.

Muestra Todos los datos de muestras contenidos en el documento.

Clasificación por patrón

Todos los datos de la muestra se clasifican en grupos según a qué patrón están vinculados.

Si los datos de la muestra no están vinculados a ningún patrón, se ubicarán en el grupo de Datos absolutos.

Datos absolutos (Creados automáticamente cuando se creó el documento.)
 Todos los datos de muestras que no están vinculados a ningún patrón.
 El número a continuación de Datos absolutos es el número de datos de la muestra que no están vinculados a ningún patrón.

(Patrón xxx) (Creado en el momento que se registró el Patrón xxx.)
 Todos los datos de la muestra vinculados a este patrón.

(Patrón secundario zzz) El número a continuación del número de patrón es el número de datos de la muestra que están vinculados a ese patrón.
 (Creado cuando el patrón secundario se configura subordinado al patrón)
 Los datos de la muestra vinculados al patrón secundario serán los mismos que los datos de la muestra vinculados al patrón principal bajo el cual se ubica el patrón secundario.

(Patrón yy) (Creado en el momento que se registró el Patrón yy.)
 Todos los datos de la muestra vinculados a este patrón.

etc.

Clasificación por grupo

Si se han creado grupos, (consulte la pág. 109), los nombres de los grupos se enumerarán en la sección Clasificación por grupo.

(Nombre de grupo 1) (Creado automáticamente cuando se crea un grupo.)
 Si se selecciona un grupo, no se modifica la visualización del Panel de la lista.
 Si un grupo contiene patrones, el número a continuación del nombre de grupo indica el número de patrones dentro del grupo, y el patrón se mostrará como una rama bajo el nombre del grupo.

(Patrón xxx) (Creado en el momento en el que el Patrón xxx se agregó al grupo.)
 Todos los datos de la muestra vinculados a este patrón.
 El número a continuación del número de patrón es el número de datos de la muestra que están vinculados a ese patrón.

El grupo seleccionado en el Panel del árbol determina las mediciones que se mostrarán en el Panel de la lista y en el Panel del lienzo.

2.7.1.1 Menú del botón secundario del mouse del Panel del árbol

Haciendo clic con el botón secundario del mouse en un patrón o patrón secundario en Clasificación por patrón, aparecerá el menú de contexto con las siguientes operaciones. Cada operación se realizará en el patrón o patrón secundario sobre el que se haya hecho clic con el botón secundario del mouse.

- Configuración de tolerancia ...* Consulte la pág. 76.
- Escribir patrón ...* Consulte la pág. 133.
- Propiedad de los datos ...* Consulte la pág. 112.

2.7.2 Panel de la lista

El Panel de la lista incluye los datos incluidos en el grupo de datos seleccionado en el Panel del árbol.

Cada elemento se muestra conforme a los elementos de la lista especificados en la pág. 36.

- Los elementos x , y , u' , v' , Δx , Δy , $\Delta u'$ y $\Delta v'$ se expresan con cuatro posiciones decimales. Otros datos colorimétricos se expresan con dos posiciones decimales. El número de posiciones decimales puede modificarse. Consulte la pág. 45 para conocer los detalles.
- El software SpectraMagic DX mejora la precisión del cálculo mediante la realización de cálculos internos con números más precisos que los efectivamente exhibidos. En consecuencia, el dígito menos significativo mostrado puede diferir en un dígito del presente en la pantalla del instrumento debido al redondeo o a la conversión del espacio de color.
- Para los instrumentos que proporcionan datos con múltiples rasgos del grupo (como los datos con 6 o 12 rasgos del grupo del CM-M6), se mostrará una única medición usando el número requerido de filas de datos (uno para cada rasgo del grupo).

El contenido del Panel de la lista y la función de los objetos de gráfico en el Panel del lienzo varían según el grupo de datos seleccionado, en el Panel del árbol, tal como se muestra a continuación:

■ Todos datos - Patrón

Se incluyen todos los datos de patrón del archivo de documento.

Funciones de los objetos de gráfico

Gráfico de valor absoluto	Se muestra el patrón individual seleccionado más recientemente.
Gráfico de diferencia de color	Se muestra el patrón individual seleccionado más recientemente.
Gráfico espectral	Se muestra el patrón individual seleccionado más recientemente (sin indicación de diferencia).
Mapa de tendencias	Se muestran todos los datos del patrón de la lista.
Gráfico de 2 ejes	Se muestra el patrón individual seleccionado más recientemente.
Objeto numérico con atributo de visualización de patrón	Se muestra el valor numérico del patrón individual seleccionado más recientemente.
Objeto numérico con atributo de visualización de la muestra	No se muestra.

■ Todos datos - Muestra

Se incluyen todos los datos de muestras del archivo de documento.

Funciones de los objetos de gráfico

Gráfico de valor absoluto	Se muestra la distribución de todos los datos de la lista.
Gráfico de diferencia de color	No se muestra.
Gráfico espectral	Se muestran los datos seleccionados (sin indicación de diferencia).
Mapa de tendencias	Se muestran todos los datos de la lista.
Gráfico de 2 ejes	Se muestran todos los datos de la lista.
Objeto numérico con atributo de visualización de patrón	No se muestra.
Objeto numérico con atributo de visualización de la muestra	Se muestra el valor numérico de los datos seleccionados (los primeros datos de la lista cuando se seleccionan dos o más datos).

■ Clasificación por patrón - Datos absolutos

De todos los datos de muestras del archivo de documento, solo se incluyen los datos de muestras no vinculados a datos del patrón (es decir, datos de la muestra de valor absoluto).

Funciones de los objetos de gráfico

Gráfico de valor absoluto	Se muestra la distribución de todos los datos de la lista.
Gráfico de diferencia de color	No se muestra.
Gráfico espectral	Se muestran los datos seleccionados (sin indicación de diferencia).
Mapa de tendencias	Se muestran todos los datos de la lista.
Gráfico de 2 ejes	Se muestran todos los datos de la lista.
Objeto numérico con atributo de visualización de patrón	No se muestra.
Objeto numérico con atributo de visualización de la muestra	Se muestra el valor numérico de los datos seleccionados (el primer elemento de datos de la lista cuando se seleccionan dos o más elementos de datos).

■ Clasificación por patrón - Patrón** o Clasificación por grupo - Patrón**

De todos los datos de muestras del archivo de documento, solo se incluyen los datos de muestras vinculados a los datos del patrón seleccionado.

Funciones de los objetos de gráfico

Gráfico de valor absoluto	Se muestra la distribución de todos los datos de la lista.
Gráfico de diferencia de color	Se muestra la distribución de todos los datos de la lista. (En el gráfico $\Delta L^*a^*b^*$, se muestran el lugar de la tonalidad de contraste y el lugar de la crominancia de contraste.)
Gráfico espectral	Se muestran los datos del patrón y los datos seleccionados (con indicación de diferencia). <ul style="list-style-type: none"> • Si se seleccionan múltiples datos, no se mostrará la indicación de diferencia.
Mapa de tendencias	Se muestran todos los datos de la lista (con visualización de la línea de referencia).
Gráfico de 2 ejes	Se muestran todos los datos de la lista.
Objeto numérico con atributo de visualización de patrón	Se exhiben los datos del patrón.
Objeto numérico con atributo de visualización de la muestra	Se muestra el valor numérico de los datos seleccionados (los primeros datos de la lista cuando se seleccionan dos o más datos).

2.7.2.1 Menú del botón secundario del mouse del Panel de la lista

Haciendo clic con el botón secundario del mouse en el Panel de la lista, aparecerá el menú de contexto con las siguientes operaciones. Las operaciones disponibles dependerán de que se haya seleccionado un patrón o una muestra, y del número de datos seleccionados.

<i>Exportar todo</i>	Abre un menú emergente para exportar todos los patrones y todas las muestras del documento a diferentes formatos de archivo.
<i>Exportar como CSV</i>	(Extensión de archivo: csv) Los datos se exportan como un archivo de texto delimitado por el carácter separador de lista especificados en la Configuración regional de Windows.
<i>Exportar como Excel</i>	(Extensión de archivo: xlsx) Los datos se exportan como un archivo de Excel.
<i>Exportar como Texto</i>	(Extensión de archivo: txt) Los datos se exportan como un archivo de texto delimitado por tabulaciones.
<i>Exportar como XML</i>	(Extensión de archivo: xml) Los datos se exportan como un archivo xml.
<i>Exportar</i>	Abre un menú emergente para exportar los patrones y las muestras seleccionados a diferentes formatos de archivo.
<i>Exportar como CSV</i>	(Extensión de archivo: csv) Los datos se exportan como un archivo de texto delimitado por el carácter separador de lista especificados en la Configuración regional de Windows.
<i>Exportar como Excel</i>	(Extensión de archivo: xlsx) Los datos se exportan como un archivo de Excel.
<i>Exportar como Texto</i>	(Extensión de archivo: txt) Los datos se exportan como un archivo de texto delimitado por tabulaciones.
<i>Exportar como XML</i>	(Extensión de archivo: xml) Los datos se exportan como un archivo xml.
<i>Cortar</i>	Corta las muestras seleccionadas. Consulte la pág. 97.
<i>Copiar</i>	Copia las muestras y los patrones seleccionados. Consulte la pág. 97.
<i>Pegar</i>	Pega las muestras y los patrones cortados o copiados anteriormente. Consulte la pág. 97.
<i>Eliminar</i>	Elimina las muestras y los patrones seleccionados. Consulte la pág. 98.
<i>Herramienta</i>	
<i>Cambiar enlace a patrón...</i>	Abre un diálogo para cambiar el vínculo a patrón. Consulte la pág. 99.
<i>Cambiar a patrón Promedio</i>	Cambia la muestra a un patrón. Consulte la pág. 69. Promedia las muestras o los patrones seleccionados y agrega el promedio como una nueva muestra o un nuevo patrón. Consulte la pág. 100.
<i>Patrón secundario</i>	Abre un diálogo para configurar la muestra seleccionada como patrón secundario bajo un patrón maestro. Consulte la pág. 71.
<i>Configuración de tolerancia...</i>	Abre el cuadro de diálogo Configuración de datos con la categoría de Configuración de tolerancia seleccionada para configurar las tolerancias para el patrón actual. Consulte la pág. 76.
<i>Escribir patrón</i>	(Se muestra solo cuando hay un instrumento conectado) Escribe los datos seleccionados en la memoria del instrumento como datos del patrón. Consulte la pág. 133.
<i>Propiedad de los datos...</i>	Abre el diálogo Propiedad de los datos para las muestras o los patrones seleccionados. Consulte la pág. 112.

2.7.2.2 Cómo trabajar con los datos de la lista

■ Selección de los datos de la lista

Para seleccionar una solo medición, haga clic en la celda del extremo izquierdo de la fila que contiene la medición. Para aquellas mediciones que contengan múltiples rasgos del grupo y consistan en múltiples filas de datos (como las mediciones tomadas con el CM-M6), al seleccionar la celda del extremo izquierdo de cualquier fila de datos en una medición, se seleccionarán todas las filas de datos para la medición.

Para seleccionar múltiples mediciones secuenciales, haga clic en la celda del extremo izquierdo para la primera o la última medición y arrastre para seleccionar las mediciones restantes deseadas, mientras mantiene presionado el botón primario del mouse; o haga clic en la celda del extremo izquierdo para la primera medición, mantenga presionada la tecla Mayús. y haga clic en la celda del extremo izquierdo para la última medición.

Para seleccionar múltiples mediciones separadas, haga clic en la celda del extremo izquierdo para una medición deseada, mantenga presionada la tecla Ctrl y haga clic en la celda del extremo izquierdo para cada medición adicional deseada.

Para seleccionar todos los datos mostrados en el Panel de la lista, haga clic en la celda del extremo izquierdo de la fila superior del Panel de la lista (la fila que contiene las etiquetas de columna).

Panel de la lista		Primario : 10°/D65									
	Nombre de los datos	Evaluación	Rasgos del...	$\Delta L^*(10^\circ/D...$	$\Delta a^*(10^\circ/D...$	$\Delta b^*(10^\circ/D...$	$\Delta E^*ab(10^\circ/...$	$L^*(10^\circ/D65)$	$a^*(10^\circ/D65)$	$b^*(10^\circ$	
44	Sample#0085	Pasa	-----	0.23	0.05	0.24	0.33	54.63	-7.36	-31	
45	Sample#0086	Pasa	-----	0.22	0.04	0.24	0.33	54.63	-7.37	-31	
46	Sample#0087	Pasa	-----	0.07	-0.03	0.20	0.22	54.47	-7.43	-31	
47	Sample#0088	Pasa	-----	0.07	-0.02	0.21	0.23	54.47	-7.42	-31	
48	Sample#0089	Pasa	-----	0.09	-0.02	0.21	0.23	54.49	-7.43	-31	
49	Sample#0090	Pasa	-----	0.10	-0.02	0.20	0.22	54.50	-7.43	-31	
50	Sample#0091	Pasa	-----	0.02	-0.15	0.25	0.29	54.42	-7.55	-31	
51	Sample#0092	Advertencia	-----	-0.20	-0.67	0.11	0.71	54.20	-8.08	-31	
52	Sample#0093	Pasa	-----	-0.06	-0.34	0.22	0.41	54.34	-7.75	-31	
53	Sample#0094	Pasa	-----	-0.11	-0.47	0.19	0.52	54.29	-7.88	-31	
54	Sample#0095	Falla	-----	-0.39	-1.13	-0.07	1.20	54.01	-8.54	-31	
55	Sample#0096	Pasa	-----	-0.09	-0.44	0.21	0.49	54.32	-7.84	-31	
56	Sample#0097	Advertencia	-----	-0.18	-0.65	0.14	0.69	54.22	-8.05	-31	

■ Copiado de los datos de la lista

Después de haber seleccionado una o más mediciones (resaltadas), seleccione **Copiar** en el menú **Datos** o haga clic con el botón secundario del mouse en los datos seleccionados (resaltados) y seleccione **Copiar** en el menú contextual que se muestra. Los datos copiados pueden pegarse en otro documento o en una hoja de cálculo como Excel.

■ Cortado de los datos de la lista

Después de haber seleccionado una o más mediciones (resaltadas), seleccione **Cortar** del menú **Datos** o haga clic con el botón secundario del mouse en los datos seleccionados (resaltados) en la lista de datos seleccionando **Patrón** o **Muestra** en la sección **Todos los datos** y seleccione **Cortar** en el menú contextual que se muestra.

Si los datos se pegan en un lugar diferente del documento o en otro documento, los datos cortados anteriormente se eliminan de la lista.

Los datos cortados pueden pegarse en una hoja de cálculo, como Excel.

■ Pegado de los datos de la lista

Haga clic en el documento donde desee pegar los datos.

Para pegar los datos copiados/cortados, haga clic en *Patrón* en la sección *Todos los datos* del Panel del árbol y seleccione *Pegar* del menú **Datos** o haga clic con el botón secundario del mouse en el Panel de la lista y seleccione *Pegar* del menú contextual que se muestra.

Para pegar los datos copiados/cortados como una muestra, haga clic en *Muestra* en la sección *Todos los datos* del Panel del árbol y seleccione *Pegar* en el menú **Datos** o haga clic con el botón secundario del mouse en el Panel de la lista y seleccione *Pegar* en el menú contextual que se muestra.

- No se puede pegar datos copiados/cortados como una muestra en el mismo archivo de documento del que se copiaron o cortaron los datos.
- No se puede pegar datos copiados/cortados como una muestra bajo un patrón.

■ **Eliminación de los datos de la lista**

Después de haber seleccionado una o más mediciones (resaltadas), seleccione *Eliminar* en el menú **Datos** o haga clic con el botón secundario del mouse en los datos seleccionados (resaltados) y seleccione *Eliminar* en el menú contextual que se muestra. Si se selecciona más de un elemento de datos, todos los datos seleccionados se eliminarán al mismo tiempo. Cuando se eliminan los datos del patrón, los datos de la muestra vinculados a los datos del patrón pierden su atributo y se convierten en datos absolutos.

2.7.2.3 Modificación de la asociación con los Datos del patrón

Todos y cada uno de los elementos de los datos de la muestra pueden vincularse a cualquier dato del patrón. La asociación puede modificarse en cualquier momento.

1. Con los datos de la muestra cuyo vínculo se cambiará seleccionado (resaltado), seleccione *Herramienta* del menú **Datos** y luego seleccione *Cambiar enlace a patrón...* del menú emergente que aparece o haga clic con el botón secundario del mouse en la lista de datos seleccionada (resaltada), seleccione *Herramienta* del menú contextual que aparece y luego seleccione *Cambiar enlace a patrón* del menú contextual que se muestra.

Cuando se selecciona este comando, aparece el cuadro de diálogo Asociación patrón.

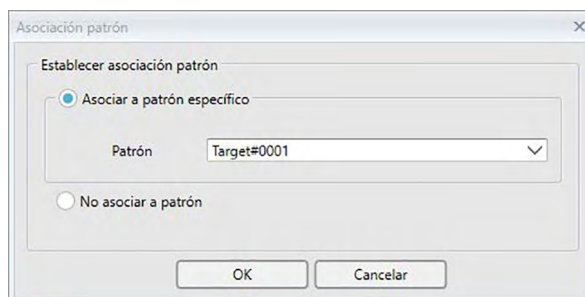

2. Especifique la asociación con los datos del patrón.

■ Cuadro de diálogo Asociación patrón

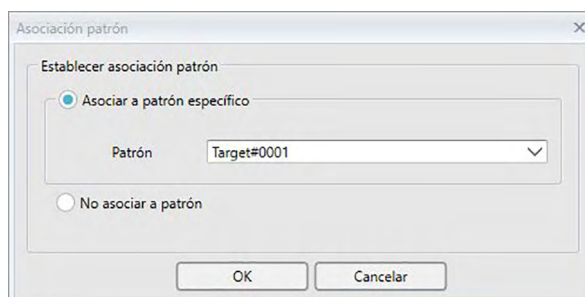

Establecer asociación patrón

Asociar a patrón específico

Cuando *Asociar a patrón específico* esté seleccionado, haga clic en el botón  en el cuadro de texto Número y seleccione el patrón en la ventana que se muestra. El patrón seleccionado se especificará como los datos del patrón que se usarán para la medición de diferencia de color para esa muestra.

No asociar a patrón

Se elimina la asociación de los datos seleccionados a cualquier dato del patrón, y los datos se convierten en datos absolutos.

2.7.2.4 Agregar Datos promediados

Pueden seleccionarse diferentes datos deseados de los datos de la lista, obtener el promedio y agregar el resultado como datos nuevos.

1. Después de haber seleccionado diferentes datos, seleccione *Herramienta* del menú **Datos** y luego seleccione *Promedio* del menú emergente que aparece o haga clic con el botón secundario del mouse en la lista de datos seleccionada (resaltada), seleccione *Herramienta* del menú contextual que aparece y luego seleccione *Promedio* del menú contextual que se muestra.

Aparecerá un cuadro de diálogo con el siguiente mensaje: «¿Está seguro de que desea agregar los datos promediados?»

2. Haga clic en el botón [Sí].

Los datos promediados se agregan a la lista.

- El cálculo promedio realizado aquí promedia primero la reflectancia espectral o los datos XYZ para obtener datos que luego se utilizan en el cálculo de los datos colorimétricos.

2.7.2.5 Búsqueda de datos

Puede buscar en la lista de datos los datos que contengan texto o números específicos y resaltar ese texto o los números en el Panel de la lista.

- La función Buscar opera en los datos mostrados en el Panel de la lista. Si el texto o los números que busca no están incluidos en los elementos de la lista mostrados, no podrá encontrarlos. Por ejemplo, si Comentario de datos no está incluido en los elementos de la lista, el texto ingresado para el comentario de datos no se incluirá en la búsqueda.

1. Haga clic con el botón secundario del mouse en la barra del encabezado del Panel de la lista y seleccione Mostrar el panel de búsqueda en el menú de contexto que aparece.

El Panel de búsqueda se abrirá en la parte superior del Panel de la lista.

2. Ingrese el texto o los números que desea buscar en el cuadro de texto del Panel de búsqueda. El texto o los números que coincidan con el texto o los números de la búsqueda se resaltarán en amarillo en el Panel de la lista.

- Para borrar el contenido del cuadro de texto del Panel de búsqueda, haga clic en  , en el extremo derecho del cuadro de texto.

3. Una vez completada la búsqueda, haga clic en [Cerrar] para cerrar el Panel de búsqueda.

2.7.2.6 Ajuste del Ancho de columna

El ancho de las columnas del Panel de la lista puede ajustarse de las siguientes formas:

■ Ajuste manual del ancho de columna

Mueva el cursor hasta el borde entre dos columnas en la barra del encabezado del Panel de la lista. El cursor cambia a una flecha de doble punta y el ancho de columna puede ajustarse haciendo clic y arrastrando el borde hasta el ancho deseado.

■ Ajuste automático del ancho de columna

El ancho de una columna puede ajustarse automáticamente para adaptarse a los datos que contiene. Haga clic con el botón secundario del mouse en la barra del encabezado del Panel de la lista y seleccione Mejor ajuste en el menú de contexto que aparece. El ancho de la columna seleccionada actualmente se ajustará de forma automática.

■ Ajuste automático del ancho de todas las columnas

El ancho de todas las columnas puede ajustarse automáticamente para adaptarse a los datos que contiene cada columna.

Haga clic con el botón secundario del mouse en la barra del encabezado del Panel de la lista y seleccione Mejor ajuste (todas las columnas) en el menú de contexto que aparece. El ancho de todas las columnas se ajustará de forma automática.

2.7.3 Panel del lienzo

El panel del lienzo muestra datos de objetos como gráficos, etiquetas, etc. El software SpectraMagic DX provee varios tipos de objetos que pueden ubicarse en la ventana de la manera que desee.

- Para obtener detalles sobre los objetos de gráfico, consulte la pág. 147.

2.7.3.1 Barra de herramientas del Panel del lienzo

La barra de herramientas del Panel del lienzo se muestra debajo del Panel del lienzo.

- Los botones 1 a 5 se muestran solo cuando edición del Panel del lienzo está activada.



- Categoría de objeto de gráfico**
 Seleccione entre los objetos de gráfico espectral, gráfico $L^*a^*b^*$, gráfico Hunter Lab, gráfico de diferencia de color $\Delta L^*a^*b^*$, gráfico de diferencia de color Hunter ΔLab , mapa de tendencias, gráfico multicanal o gráfico de 2 ejes.
- Categoría de objeto forma/etiqueta**
 Seleccione entre los objetos de línea, rectángulo, imagen, etiqueta de texto o pseudo color.
- Categoría de objeto de datos**
 Seleccione entre los objetos de lista de datos, etiqueta de datos o estadística.
- Disposición del objeto**
 Disponga el orden de los objetos superpuestos.
- Cambiar lienzo**
 Abre una plantilla y aplica la configuración del lienzo (objeto, posición/tamaño del objeto, etc.) de esa plantilla.
- Funciones de impresión**
 Establece la configuración de impresión o realiza la impresión.
- Activar/desactivar edición**
 Haga un clic para activar la edición del Panel del lienzo. (El botón se torna verde y se muestran la cuadrícula y las reglas en el Panel del lienzo.)
 Vuelva a hacer clic para desactivar la edición del Panel del lienzo. (No se mostrarán los botones del 1 al 5.)
- Control deslizante de aumento**
 Deslice para ajustar el aumento del Panel del lienzo.

■ Objetos de gráfico

Cuando se hace clic en el botón de objeto , aparece el siguiente panel de selección de objeto de gráfico.

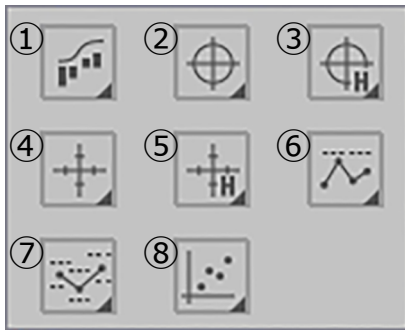

- ① Objeto de gráfico espectral [Espectral]
- ② Objeto de gráfico absoluto [L^* , a^* - b^*]
- ③ Objeto de gráfico absoluto [$L(\text{Hunter})$, $a(\text{Hunter}) - b(\text{Hunter})$]
- ④ Objeto de gráfico de diferencia de color [ΔL^* , $\Delta a^* - \Delta b^*$]
- ⑤ Gráfico de diferencia de color [$\Delta L(\text{Hunter})$, $\Delta a(\text{Hunter}) - \Delta b(\text{Hunter})$]
- ⑥ Objeto de mapa de tendencia [Tendencia]
- ⑦ Objeto de gráfico multicanal [Gráfico multicanal]
- ⑧ Objeto de gráfico de 2 ejes [2 Ejes]

Para agregar un objeto de gráfico, haga clic en el botón del objeto deseado, arrástrelo hasta el Panel del lienzo y suéltelo en la posición deseada. Aparecerá el diálogo Rasgos del grupo. Seleccione el instrumento y los rasgos del grupo que se usarán para el objeto de gráfico.

■ Objetos de forma/etiqueta

Cuando se hace clic en el botón de objeto de forma/etiqueta , aparece el siguiente panel de selección de objeto de forma/etiqueta.

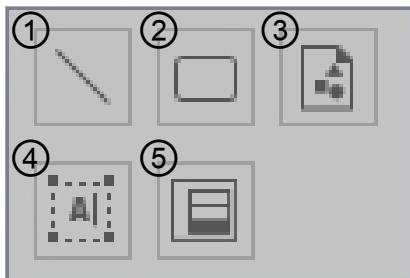

- ① Objeto de línea
- ② Objeto de rectángulo
- ③ Objeto de imagen
- ④ Objeto de etiqueta
- ⑤ Objeto de pseudo color

Para agregar un objeto de forma/etiqueta, haga clic en el botón del objeto deseado, arrástrelo hasta el Panel del lienzo y suéltelo en la posición deseada.

- Una vez agregado el objeto de pseudo color, aparecerá el diálogo Rasgos del grupo. Seleccione el instrumento y los rasgos del grupo que se usarán para el objeto de pseudo color.

■ Objetos de datos

Cuando se hace clic en el botón de objeto de datos , aparece el siguiente panel de selección de objeto de datos.

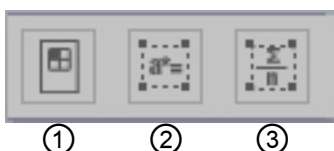

- ① Objeto de Lista de datos
- ② Objeto de etiqueta de datos
- ③ Objeto de estadística

Para agregar un objeto de datos, haga clic en el botón del objeto deseado, arrástrelo hasta el Panel del lienzo y suéltelo en la posición deseada.

- Una vez agregada la etiqueta de datos o el objeto de estadística, aparecerá el diálogo Rasgos del grupo. Seleccione el instrumento y los rasgos del grupo que se usarán para el objeto de datos.

2.7.3.2 Activar/desactiva Edición del Panel del lienzo

Los gráficos, cuadros y sus componentes se denominan objetos de gráficos.

Si desea agregar objetos de gráfico al Panel del lienzo o editar su configuración, solo podrá hacerlo cuando el Panel del lienzo esté configurado en modo editar. Cuando el modo editar está desactivado, los objetos de gráfico no pueden moverse y no puede cambiarse su configuración.

■ Activar modo editar

En la barra de herramientas del Panel del lienzo, haga clic en . El botón cambiará a verde y se mostrarán la cuadrícula y las reglas en el Panel del lienzo para indicar que se ha activado el modo editar.

■ Desactivar modo editar

En la barra de herramientas del Panel del lienzo, haga clic en . El botón cambiará de verde a gris y no se mostrarán la cuadrícula ni las reglas en el Panel del lienzo.

2.7.3.3 Agregar un Objeto al Panel del lienzo

1. Una vez activada la edición del Panel del lienzo, haga clic en el botón de la barra de herramientas del Panel del lienzo para el tipo de objeto de gráfico deseado.

Aparecerá un panel de selección de objetos con botones para los diferentes objetos de gráfico en la categoría seleccionada.

2. Haga clic en el botón del objeto deseado, haga clic en el tipo de objeto deseado en la ventana emergente que aparece, arrastre el elemento de la ventana emergente al Panel del lienzo y suéltelo en la posición deseada.

El objeto de gráfico se colocará en esa ubicación con el tamaño predeterminado y se mostrará un marco con asas alrededor del objeto de gráfico. Arrastre el asa adecuada para cambiar el tamaño del objeto según lo desee.



2.7.3.4 Edición de objetos de gráfico

■ Selección de un objeto de gráfico

Cuando se hace clic dentro del marco de un objeto de gráfico que se ha pegado en la ventana del lienzo, se selecciona el objeto de gráfico. Se pueden seleccionar dos o más objetos seleccionándolos mientras se mantiene presionada la tecla Mayús.

Cuando se arrastra el puntero del mouse para delimitar un objeto de gráfico, también se selecciona el objeto. (Puede seleccionar un objeto delimitando todo el objeto o parte de él.) Si delimita dos o más objetos gráficos, se seleccionarán todos los objetos gráficos incluidos.

- Cuando se selecciona un único objeto de gráfico, aparece la barra de botones de propiedades en la esquina superior derecha del objeto. Para conocer los detalles de la barra de botones de propiedades, consulte los detalles para cada objeto de gráfico, empezando por la pág. 147.
- No se puede seleccionar objetos de gráfico en más de un archivo de documento.

■ Deselección de un objeto de gráfico

Haga clic dentro de cualquier área que no sea la de los objetos de gráfico pegados o presione la tecla ESC. Cuando se seleccionan dos o más objetos de gráfico, al hacer clic sobre un objeto mientras se mantiene presionada la tecla Mayús se deselecta solo ese objeto.

■ Modificación del tamaño de un objeto de gráfico

Haga clic y seleccione un objeto de gráfico y desplace el puntero del mouse sobre una de las manijas del recuadro. Cuando la forma del puntero cambia a una flecha de doble punta, arrastre el asa y cambie el tamaño del objeto.

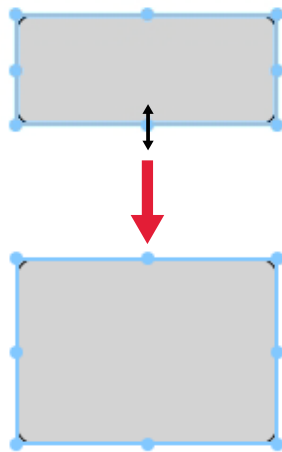

Al cambiar el tamaño de un objeto, se mostrarán líneas guía de color verde para ayudar con la alineación de otros objetos hacia el borde o el centro, o para combinar el tamaño de los objetos.

■ Desplazamiento de un objeto de gráfico

Haga clic sobre un objeto de gráfico para seleccionarlo y desplace el puntero del mouse hacia cualquier punto dentro del recuadro. El cursor cambiará a una flecha cruzada de doble punta. Arrastre el objeto hacia la ubicación deseada.

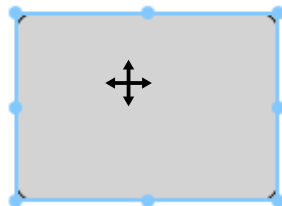

Al mover un objeto, se mostrarán líneas guía de color verde para ayudar con la alineación de otros objetos hacia el borde o el centro.

■ **Copiado de un objeto de gráfico**

Haga clic y seleccione un objeto de gráfico. Haga clic con el botón secundario del mouse y seleccione *Copiar* en el menú de contexto que se muestra. También puede copiarlo presionando la tecla C mientras se mantiene presionada la tecla Ctrl. Cuando arrastra un objeto mientras se mantiene presionada la tecla Ctrl, se arrastra y pega una copia del objeto. Cuando se seleccionan dos o más objetos, todos los objetos seleccionados se copian simultáneamente.

■ **Cortar un objeto de gráfico**

Haga clic y seleccione un objeto de gráfico. Haga clic con el botón secundario del mouse y seleccione *Cortar* en el menú de contexto que aparece. También puede cortarlo presionando la tecla X mientras se mantiene presionada la tecla Ctrl. Cuando se seleccionan dos o más objetos, todos los objetos seleccionados se cortan simultáneamente.

■ **Pegar un objeto de gráfico**

Haga clic con el botón secundario del mouse y seleccione *Pegar* en el menú de contexto que aparece. También puede pegarlo presionando la tecla V mientras se mantiene presionada la tecla Ctrl. Cuando hay dos o más archivos de documento abiertos, puede copiar un objeto de uno de los documentos abiertos y pegarlo en el panel del lienzo de otro archivo de documento.

■ **Cambiar el orden de los objetos de gráfico**

Cuando los objetos de gráfico se superponen en el lienzo, el orden de los objetos puede modificarse seleccionando un objeto, haciendo clic en el botón de disposición  y seleccionando la operación deseada en el menú emergente que aparece.

- Traer adelante: Mueve el objeto una capa hacia arriba.
- Enviar atrás: Mueve el objeto una capa hacia abajo.
- Traer al frente: Mueve el objeto a la capa superior.
- Enviar al fondo: Mueve el objeto a la capa inferior.

■ **Eliminación de un objeto de gráfico**

Haga clic, seleccione un objeto de gráfico y presione la tecla Eliminar. Cuando se seleccionan dos o más objetos, todos los objetos seleccionados se eliminan simultáneamente.

2.7.3.5 Cambiar el lienzo

La configuración del lienzo (objetos, configuración de objetos, posiciones/tamaños de objetos, etc.) de un archivo de plantilla puede aplicarse al documento actual siguiendo el procedimiento que se encuentra a continuación.

- Antes de aplicar el siguiente procedimiento, establezca la ruta del archivo Importar/Exportar y Archivos de plantillas en el diálogo Configuración de la aplicación. Consulte la pág. 143.
1. Haga clic en el botón  y clic en Cambiar lienzo en la ventana emergente que aparece. Aparecerá el diálogo [Cambiar lienzo].

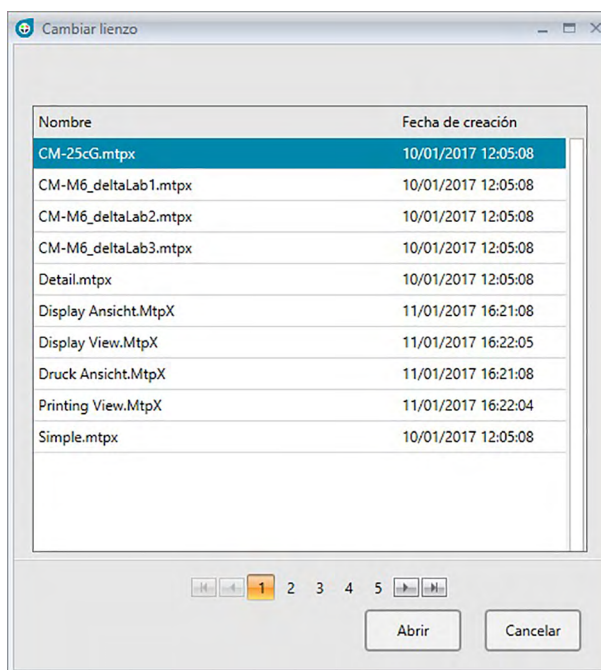

2. Seleccione el archivo de plantilla deseado y haga clic en [Abrir]. Se abrirá el archivo de plantilla y se aplicará la configuración del lienzo de esa plantilla al documento actual.

2.7.4 Disposición de ventanas con/sin superposición

Cuando dos o más documentos están abiertos, puede seleccionar si las ventanas de los documentos se mostrarán con disposición de pestaña, superpuestas o en mosaico.

1. Haga clic en el botón del extremo derecho de la barra de herramientas del Panel de datos para seleccionar de qué forma desea visualizar las ventanas de los documentos.



Mostrar las ventanas del documento como pestañas.



Colocar en mosaico las ventanas del documento.



Colocar en cascada las ventanas del documento.

2.8 Gestión de datos

2.8.1 Grupos de datos

Los patrones pueden asignarse a grupos para facilitar la gestión de los datos de medición. Cada patrón puede pertenecer hasta a 5 grupos y pueden crearse hasta 50 grupos dentro de un documento.

2.8.1.1 Creación de grupos

1. Seleccione *Configuración del grupo* en el menú **Datos**. Aparecerá el cuadro de diálogo Configuración del grupo.

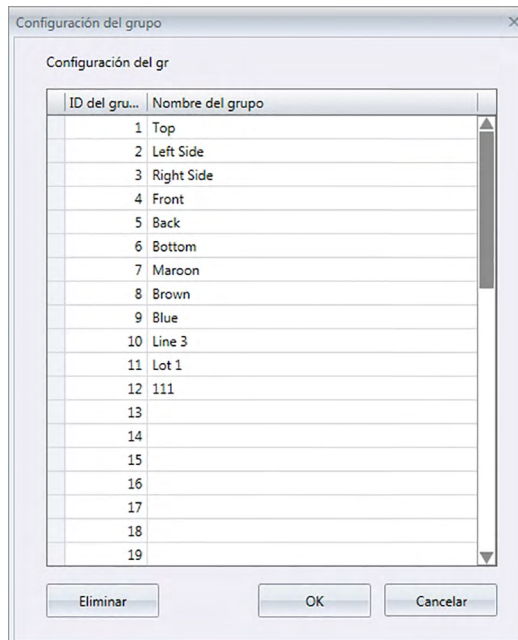

2. Haga clic en la columna Nombre del grupo para el número de grupo que se configurará o al que se le cambiará el nombre. El cursor cambiará a una línea intermitente, indicando que puede editarse el texto del nombre.
3. Ingrese el nombre deseado para el grupo.
4. Repita los pasos 2 y 3 para establecer los nombres deseados para todos los grupos.
5. Después de haber establecido todos los nombres de grupo deseados, haga clic en [OK]. Se establecerán los nombres de los grupos y se cerrará el cuadro de diálogo.

2.8.1.2 Editar los nombres del grupo

1. Seleccione *Configuración del grupo* en el menú **Datos**. Aparecerá el cuadro de diálogo Configuración del grupo.
2. Haga clic en la columna Nombre del grupo para el nombre del grupo al que se le cambiará el nombre. El cursor cambiará a una línea intermitente, indicando que puede editarse el texto del nombre.
3. Cambie el nombre del grupo según lo desee.
4. Repita los pasos 2 y 3 para editar otros nombres de grupos.

5. Después de haber editado todos los nombres de grupo según lo deseado, haga clic en [OK]. Se guardarán los nombres de los grupos y se cerrará el cuadro de diálogo.

2.8.1.3 Eliminar un grupo

- Al eliminar un grupo, no se eliminan los datos que pertenecen a ese grupo.
1. Seleccione *Configuración del grupo* en el menú **Datos**. Aparecerá el cuadro de diálogo Configuración del grupo.
 2. Haga clic en el nombre o el número del grupo que desea eliminar.
 3. Haga clic en [Eliminar]. El grupo seleccionado se eliminará y el nombre del grupo quedará en blanco.
 4. Repita los pasos 2 y 3 para eliminar otros grupos si lo desea.
 5. Después de haber eliminado los grupos deseados, haga clic en [OK]. Se cerrará el cuadro de diálogo.

2.8.1.4 Agregar un patrón a un grupo

1. En el Panel del árbol, haga clic con el botón secundario del mouse sobre el nombre del patrón que se agregará a un grupo y seleccione *Propiedad de los datos...* del menú contextual que aparece. Aparecerá el cuadro de diálogo Propiedad de los datos.
 - El cuadro de diálogo Propiedad de los datos también puede abrirse seleccionando Patrones en la sección Todos los datos del Panel del árbol y luego haciendo doble clic en el nombre del patrón deseado en el Panel de la lista o haciendo clic con el botón secundario del mouse en el nombre del patrón deseado en el Panel de la lista y seleccionando *Propiedad de los datos...* en el menú contextual que aparece.
2. En el Grupo: sección del cuadro de diálogo Propiedad de los datos, haga clic en cualquier cuadro de grupo y seleccione el grupo que se agregará al patrón en la lista desplegable que aparece.
3. Cuando selecciona la fila en blanco en la lista desplegable no se configura ningún grupo para ese cuadro de grupo.
 - Un grupo puede seleccionarse para cada uno de los 5 cuadros de grupos, por lo que un patrón puede agregarse hasta a 5 grupos.
4. Después de haber seleccionado los grupos según lo deseado, haga clic en [Cerrar]. El cuadro de diálogo se cerrará, el patrón se agregará a los grupos seleccionados y el patrón aparecerá en cada grupo seleccionado en la sección Clasificación por grupo del Panel del árbol.

2.8.1.5 Eliminación de un patrón de un grupo

1. En el Panel del árbol, haga clic con el botón secundario del mouse sobre el nombre del patrón que se eliminará de un grupo y seleccione Propiedad de los datos... del menú contextual que aparece. Aparecerá el cuadro de diálogo Propiedad de los datos.
 - El cuadro de diálogo Propiedad de los datos también puede abrirse seleccionando *Patrón* en *Todos los datos* y luego haciendo doble clic en el nombre del patrón deseado en el Panel de la lista o haciendo clic con el botón secundario del mouse sobre el nombre del patrón deseado en el Panel de la lista y seleccionando *Propiedad de los datos...* del menú contextual que aparece.
2. En el Grupo: sección del cuadro de diálogo Propiedad de los datos, haga clic en el cuadro del grupo para el grupo que se eliminará del patrón y seleccione la fila en blanco de la lista desplegable que aparece.
3. Haga clic en [Cerrar]. El cuadro de diálogo se cerrará y la membresía del grupo del patrón se actualizará en la sección Clasificación por grupo del Panel del árbol.

2.8.2 Propiedades de los datos

2.8.2.1 Visualización de las Propiedades de los datos

Se pueden mostrar las propiedades de los datos seleccionados en el Panel de la lista.

1. Seleccione los datos en el Panel de la lista.

- Para seleccionar los datos que se incluirán en la lista, consulte la pág. 97. Para seleccionar los datos del patrón, seleccione Todos datos - Patrón desde el árbol y seleccione los datos que se muestran en el grupo de datos.
- Cuando se han seleccionado dos o más elementos de datos en el Panel de la lista, puede navegar entre los elementos de datos seleccionados uno por uno con los botones [< Anterior] y [Siguiente >] en el cuadro de diálogo Propiedad de los datos.

2. Seleccione *Propiedad de los datos...* en el menú **Datos**. Aparecerá el cuadro de diálogo Propiedad de los datos.

Propiedad de los datos

Datos Color Instrumento

Propiedad

Atributo: Patrón
Medida: Measured Spectral Data

Marca de hora: 2017/05/25 13:32:10

Nombre:
Maroon Standard

Comentario:

Grupo: Top Back
Maroon Lot 1

Titulo	Elemento
ID Label 1:	
ID Label 2:	
ID Label 3:	
ID Label 4:	
ID Label 5:	

No: 1 páginas: 1/1 < Anterior Siguiente > Cerrar

- El cuadro de diálogo Propiedad de los datos también puede abrirse haciendo clic con el botón secundario del ratón en el Panel de la lista y seleccionando Propiedad de los datos... del menú de contexto mostrado, o haciendo doble clic en los datos en el Panel de la lista.

3. Verifique o especifique las propiedades de los datos según sea requerido y haga clic en [Cerrar] para cerrar el cuadro de diálogo.

■ Cuadro de diálogo Propiedad de los datos

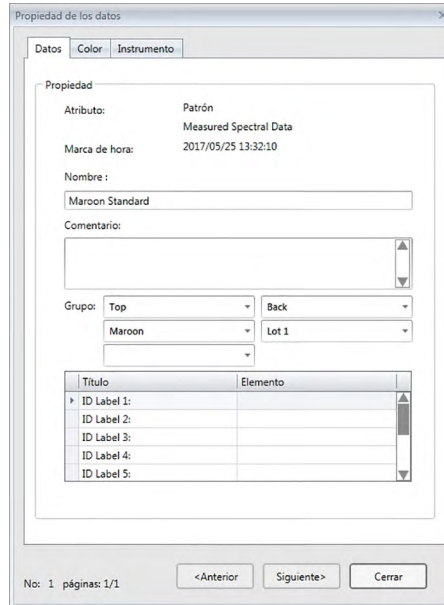

- Los elementos marcados con **Ⓟ** son compatibles solo con SpectraMagic DX Edición Profesional.

Pestañas Datos

La pestaña Datos muestra información sobre los datos actuales.

La siguiente información puede editarse o modificarse.

Nombre

Comentario

Grupo: (Solo se muestra para patrones) Haga clic en el selector de cada grupo y seleccione el grupo deseado de la lista desplegable que aparece. Consulte la pág. 109 para obtener más información sobre los grupos.

Elemento (de información adicional de los datos) **Ⓟ**

- Solo el elemento información puede modificarse. El Título no puede modificarse aquí.

Pestaña Color **Ⓟ**

La pestaña Color muestra información sobre el patrón (de haber uno) vinculado a los datos actuales, a la evaluación visual y al pseudo color para los datos actuales.

La siguiente información puede editarse o modificarse.

Evaluación visual (Consulte la pág. 113.)

Pseudo color: Cuando se selecciona un medición con múltiples rasgos del grupo (como múltiples ángulos), el pseudo color para cada rasgo de grupo puede verse haciendo clic en el pseudo color actual y seleccionando el rasgo del grupo deseado de la lista desplegable que aparece.

Pestaña Instrumento

La pestaña Instrumento muestra información sobre el instrumento que se esté usando para la medición. La información mostrada en esta pestaña no puede modificarse.

2.8.2.2 Configuración de la Evaluación visual de los datos ①

- Esta función es solo compatible con el SpectraMagic DX Edición Professional.

1. Seleccione la pestaña Color del cuadro de diálogo Propiedad de los datos.

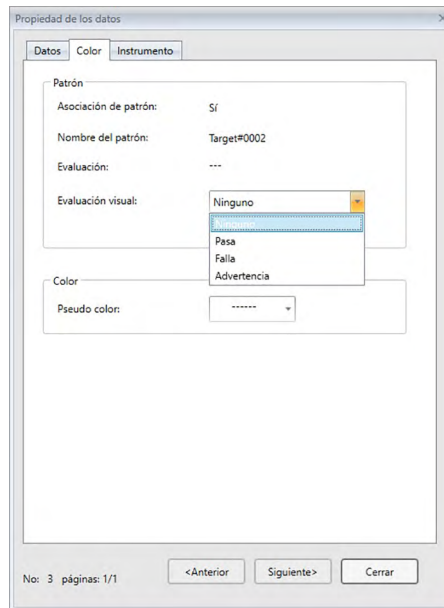

2. En el marco del Patrón, haga clic en la configuración actual de Evaluación visual y seleccione el valor deseado entre *Ninguno* (sin evaluación visual), *Pasa*, *Falla* o *Advertencia*.

- Para establecer si el resultado de la evaluación visual seleccionado afecta o no la evaluación total, consulte la pág. 79.

2.9 Operaciones con documentos / base de datos

2.9.1 Crear un nuevo documento

Para crear un nuevo documento, seleccione *Nuevo* en el menú **Documento**. Se creará un nuevo documento.

- Si se ha definido un archivo de plantilla predeterminado, el nuevo documento usará esa plantilla.

2.9.2 Abrir un documento existente

Puede abrir un documento existente de la base de datos siguiendo el procedimiento que se encuentra a continuación.

1. Seleccione *Abrir desde la base de datos* en el menú **Documento**.

Aparecerá el cuadro de diálogo Vista de base de datos.

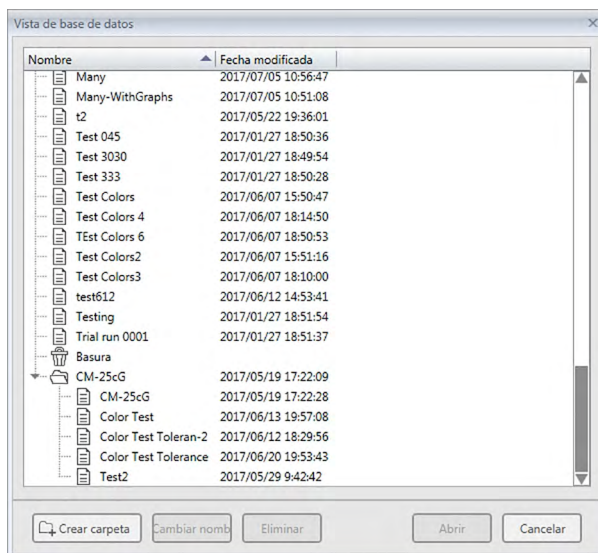

2. Haga doble clic en el documento que desee abrir o seleccione el documento a abrir y haga clic en [Abrir]. El cuadro de diálogo se cerrará y se abrirá el documento.

2.9.3 Guardar un documento en la base de datos bajo el mismo nombre

Para guardar el documento activo actual en la base de datos con su nombre actual, seleccione *Guardar en la base de datos* en el menú **Documento**. El documento se guardará.

- Si el documento no se ha guardado anteriormente en la base de datos, aparecerá el diálogo Vista de base de datos. Continúe con el paso 2 en Guardando un documento en la base de datos con un nombre diferente a continuación.

2.9.4 Guardando un documento en la base de datos con un nombre diferente

Para guardar por primera vez en la base de datos un documento recientemente creado, o para guardar el documento activo actual en la base de datos con un nombre diferente, siga el procedimiento que se encuentra a continuación.

1. Seleccione *Guardar como* en el menú **Documento**. Se abrirá el cuadro de diálogo Vista de base de datos.
2. Ingrese el nombre de documento deseado en el cuadro de texto Nombre.
 - Para guardar el documento en una carpeta que no sea la carpeta raíz de la base de datos, seleccione la carpeta en la que debería guardarse el documento.
3. Haga clic en [Guardar]. El documento se guardará y se cerrará el cuadro de diálogo.

2.9.5 Diálogo Vista de base de datos

El diálogo Vista de base de datos se abre cuando se selecciona *Abrir desde la base de datos* o *Guardar como* en el menú **Documento**.

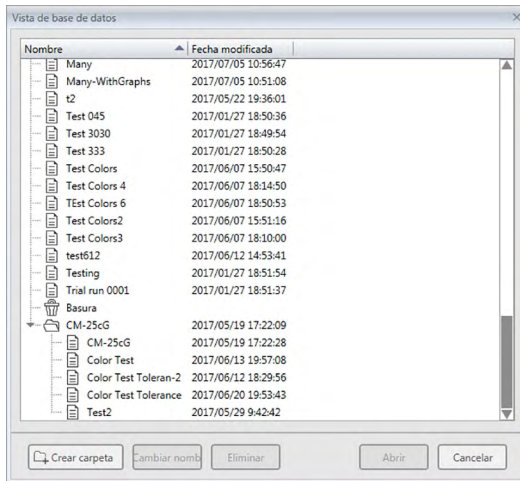

Para *Abrir desde la base de datos*

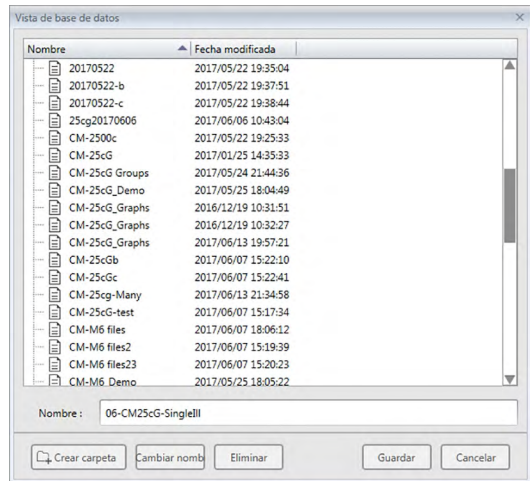

Para *Guardar como* o *Guardar en la base de datos*

[Crear carpeta]

Abre un cuadro de diálogo para crear una carpeta.

[Cambiar nombre]

Abre un cuadro de diálogo para cambiar el nombre del documento o de la carpeta actualmente seleccionados.

[Eliminar]

Elimina el documento o la carpeta actualmente seleccionados.

- Deshabilitado si la carpeta seleccionada no está vacía.

[Abrir]

(Se muestra cuando se ingresa al cuadro de diálogo usando *Abrir desde la base de datos*)
Abre el documento seleccionado.

[Guardar]

(Se muestra cuando se ingresa al cuadro de diálogo usando *Guardar como* o usando *Guardar en la base de datos* si el documento no se ha guardado anteriormente)

Guarda el documento con el nombre ingresado en el cuadro de edición del Nombre.

■ Menús del botón secundario del mouse para el cuadro de diálogo de la Base de datos**■ Cuando se selecciona un documento**

- Eliminar* Después de la confirmación, mueve el documento actualmente seleccionado a la carpeta Basura.
- Si el documento seleccionado está en la carpeta Basura, el documento seleccionado se elimina de la base de datos.
- Cambiar nombre* Abre un cuadro de diálogo para cambiar el nombre del documento seleccionado.
- Movimiento* Abre un cuadro de diálogo para mover el documento seleccionado a una carpeta diferente.

■ Cuando se selecciona una carpeta

- Eliminar* Elimina la carpeta seleccionada de la base de datos.
- Deshabilitado si la carpeta actualmente seleccionada no está vacía.
- Cambiar nombre* Abre un cuadro de diálogo para cambiar el nombre de la carpeta seleccionada.

2.9.6 Crear una carpeta

En el cuadro de diálogo Vista de base de datos pueden crearse carpetas para organizar los documentos dentro de la base de datos.

1. En el cuadro de diálogo Vista de base de datos, haga clic en [Crear carpeta]. Aparecerá el cuadro de diálogo Crear carpeta.
2. Ingrese el nombre de carpeta deseado.
 - Longitud máxima del nombre de la carpeta: 20 caracteres.
3. Haga clic en [OK]. El cuadro de diálogo se cerrará, la carpeta se agregará a la base de datos y aparecerá en el cuadro de diálogo Vista de base de datos.

2.9.7 Cambiar el nombre de un documento o de una carpeta

1. Seleccione el documento o la carpeta al que se le cambiará el nombre en el cuadro de diálogo Vista de base de datos.
2. Haga clic en [Cambiar nombre]. Aparecerá el cuadro de diálogo Cambiar nombre, mostrando el nombre actual del documento o de la carpeta seleccionados.
 - o
Vuelva a hacer clic en el nombre del documento o de la carpeta después de un momento (cambiará el color).
 - o
Haga clic con el botón secundario del mouse en el nombre del documento o de la carpeta y seleccione *Cambiar nombre* en el menú emergente que aparece.
3. Cambie el nombre según lo desee.
 - Longitud máxima del nombre: 20 caracteres.
4. Haga clic en [OK]. El nuevo nombre se aplicará al documento o a la carpeta seleccionados.

2.9.8 Eliminar el nombre de un documento o de una carpeta

1. Seleccione el documento o la carpeta que se eliminará en el cuadro de diálogo Vista de base de datos.
 - Si la carpeta seleccionada contiene documentos, el botón [Eliminar] se deshabilitará y ya no se podrá eliminar la carpeta.
2. Haga clic en [Eliminar]. Aparecerá un cuadro de mensaje de confirmación.
3. Haga clic en [OK] para confirmar la eliminación. El cuadro de mensaje se cerrará y se eliminará el documento o la carpeta seleccionados.
 - Para cancelar la eliminación, haga clic en [Cancelar].

2.9.9 Mover un documento entre carpetas



Los documentos pueden moverse entre la carpeta raíz y las carpetas con nombre o desde un carpeta con nombre a otra.

1. Haga clic con el botón secundario del mouse para Movimiento entre carpetas y seleccione *Mover* en el menú contextual que aparece. Aparecerá el cuadro de diálogo Movimiento.
2. Haga clic en el nombre de la carpeta actual y seleccione la carpeta a la que se moverá el documento en la lista desplegable que aparece.
 - Seleccione «(Ninguno)» para mover el documento de una carpeta con nombre a la carpeta raíz.
3. Haga clic en [OK]. El documento se moverá a la carpeta seleccionada.

2.10 Impresión

El Panel del lienzo puede imprimirse desde el menú **Documento** o desde la barra de herramientas del Panel del lienzo.

2.10.1 Configuración de página

1. Seleccione *Imprimir* del menú **Documento**. Aparecerá el cuadro de diálogo Configuración de página.
 - El cuadro de diálogo Configuración de página también puede abrirse haciendo clic en el botón Imprimir  en la barra de herramientas del Panel del lienzo y luego haciendo clic en  en el panel de selección que aparece.
2. Especifique la configuración necesaria en el diálogo Configuración de página.

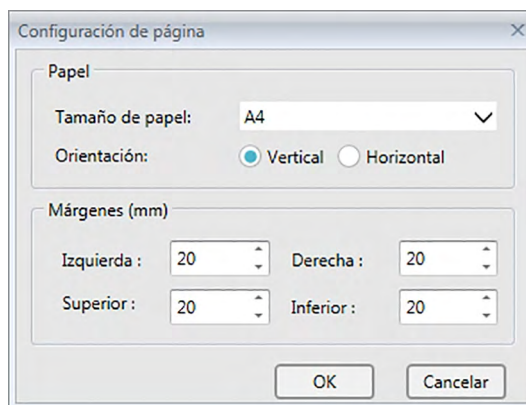

3. Haga clic en [OK] para confirmar la configuración y cerrar el diálogo.

■ Cuadro de diálogo Configuración de página

Papel

Tamaño de papel

Haga clic en la flecha hacia abajo junto a la configuración de tamaño de papel actual y seleccione el tamaño de papel que se usará de la lista desplegable que aparece.

Orientación

Haga clic en el botón de selección para establecer la orientación deseada: Vertical u Horizontal.

Márgenes

Especifique los márgenes Izquierda, Derecha, Superior e Inferior. Los márgenes pueden especificarse dentro del rango de 0 a 50 (mm). Se mostrará una línea de puntos indicando la posición del margen en el panel del lienzo. Utilice esta línea como guía cuando coloque objetos de gráfico.

2.10.2 Imprimir desde el Menú

1. Seleccione *Imprimir* del menú **Documento**. Aparecerá el diálogo Vista preliminar de impresión, mostrando el Panel del lienzo que se imprimirá.
2. Haga clic en [Print (Imprimir)]. Se abrirá el diálogo estándar Imprimir de Windows, mostrando la impresora actualmente seleccionada y diferentes configuraciones de impresión. Después de haber verificado la configuración y de haber hecho los cambios necesarios, haga clic en [Imprimir] en el diálogo estándar Imprimir de Windows.
 - Al hacer clic en [Quick Print (Impresión rápida)] en lugar de [Print (Imprimir)] en el cuadro de diálogo Vista preliminar de Impresión, hará que se omita el diálogo Imprimir de Windows y se comience a imprimir de inmediato.

■ Dialogo Vista preliminar de Impresión

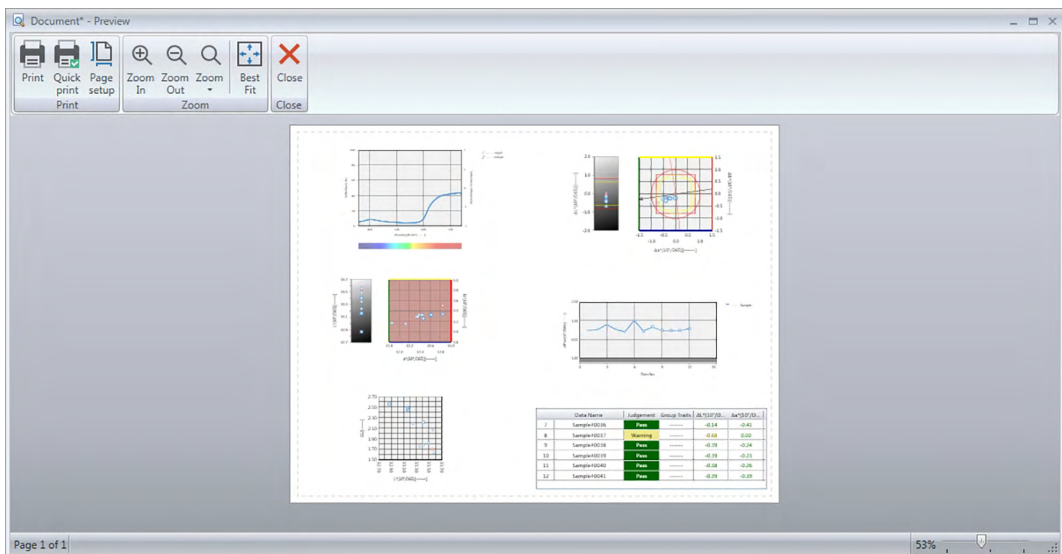

Print (Imprimir)

Abre el diálogo estándar Imprimir de Windows.

**Quick Print
(Impresión rápida)**

Omite el diálogo Imprimir de Windows e imprime con la configuración actual.

**Page setup
(Configuración de página)**

Abre el diálogo Configuración de página.

Zoom In (Ampliar)

Incrementa el aumento de la imagen de vista preliminar.

Zoom Out (Reducir)

Reduce el aumento de la imagen de vista preliminar.

Zoom (Zoom) ▼

Abre un menú desplegable de aumentos para obtener una vista preliminar de la imagen.



Best Fit (Mejor ajuste)

Ajusta la totalidad de la imagen de vista preliminar de la impresión a la ventana de vista preliminar.

Close (Cerrar)

Cierra la vista preliminar sin imprimir.

2.10.3 Imprimir desde el Panel del lienzo

- Haga clic en el botón imprimir  de la barra de herramientas del Panel del lienzo y luego haga clic en  el panel de selección que aparece. Aparecerá el diálogo Vista preliminar de impresión, mostrando cómo se imprimirá el Panel del lienzo.

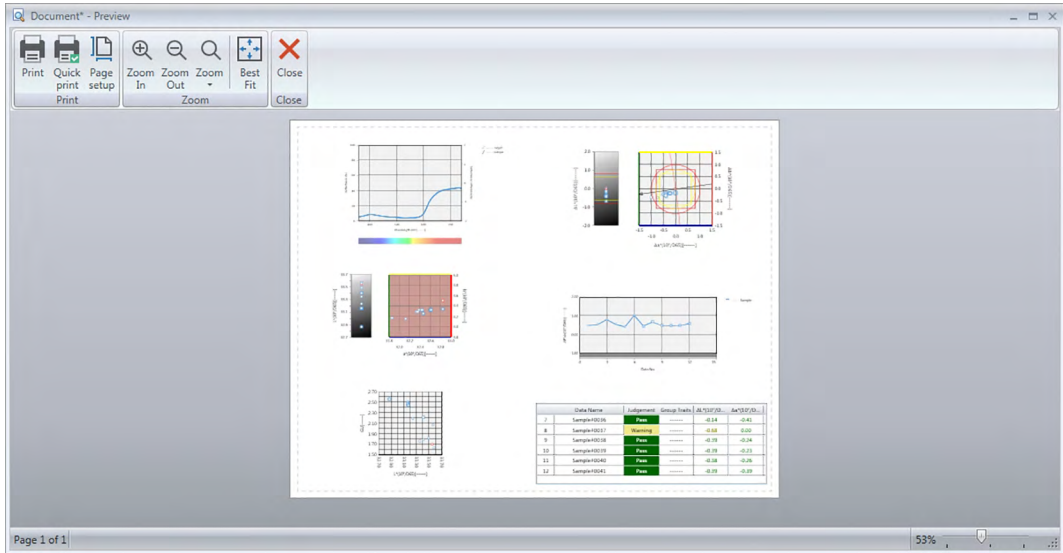

- Haga clic en [Print (Imprimir)]. Se abrirá el diálogo estándar Imprimir de Windows, mostrando la impresora actualmente seleccionada y diferentes configuraciones de impresión. Después de haber verificado la configuración y de haber hecho los cambios necesarios, haga clic en [Imprimir] en el diálogo estándar Imprimir de Windows.
 - Al hacer clic en [Quick Print (Impresión rápida)] en lugar de [Print (Imprimir)] en el cuadro de diálogo Vista preliminar de Impresión, hará que se omita el diálogo Imprimir de Windows y se comience a imprimir de inmediato.

2.11 Exportación/Importación de documentos

2.11.1 Archivos de SpectraMagic DX

El SpectraMagic DX almacena datos en un documento en la base de datos. Sin embargo, a los fines de transferir documentos que contienen datos, el SpectraMagic DX cuenta con su propio formato de archivo MesX.

2.11.1.1 Exportar un documento a un archivo SpectraMagic DX

Para exportar un documento a un archivo separado (formato *.mesx), siga el procedimiento que se indica a continuación:

1. Seleccione *Exportar a archivo...* desde el menú del **Documento**. Aparecerá el cuadro de diálogo Exportación de archivo.
2. Seleccione Archivo de datos SpectraMagic DX (*.mesx) en el menú desplegable Guardar como:.
3. Especifique el nombre de archivo y haga clic en [Guardar] para exportar el documento al archivo.
El documento se guarda como un archivo de datos en el formato de archivo original del software SpectraMagic DX (con la extensión de archivo «.mesx»).

El archivo de documento contiene los siguientes datos:

- Datos de la muestra
- Datos del patrón
- Configuración del observador y el iluminante
- Tolerancias para cada patrón
- Configuración de visualización de la evaluación
- Elementos de la lista especificados en el Panel de la lista
- Objetos de gráfico pegados en el panel del lienzo y su información de tamaño y posición
- Ver parámetros de configuración

2.11.1.2 Importar a un archivo de SpectraMagic DX

Para importar un documento desde un archivo (formato *.mesx), siga el procedimiento que se indica a continuación.

1. Seleccione *Importar desde un archivo...* desde el menú del **Documento**. Aparecerá el cuadro de diálogo Importación de archivo.
2. Seleccione archivo de datos SpectraMagic DX (*.mesx) en el menú desplegable que se encuentra en el extremo inferior derecho del diálogo.
3. Seleccione el archivo deseado y haga clic en [Abrir] para importar los datos.
El documento seleccionado se importa al SpectraMagic DX.

2.11.2 Importar un archivo SpectraMagic NX (CM-S100w)

Además de los archivos de documento creados con el SpectraMagic DX, puede abrir archivos de datos (*.mes files) creados con el anterior software datos del color SpectraMagic NX (CM-S100w) e importar los datos a un nuevo documento siguiendo el procedimiento que se encuentra a continuación.

1. Seleccione *Importar desde un archivo...* desde el menú del **Documento**. Aparecerá el cuadro de diálogo Importación de archivo.
2. Seleccione archivo de datos SpectraMagic NX (*.mes) en el menú desplegable que se encuentra en el extremo inferior derecho del diálogo.
3. Seleccione el archivo deseado y haga clic en [Abrir] para importar los datos. Se importará el archivo seleccionado al SpectraMagic DX como un documento nuevo.
 - Si el archivo seleccionado contiene más de una vista de lienzo, se importará la primera vista de lienzo al documento con los datos de medición, y las restantes vistas se guardarán como archivos de plantilla del SpectraMagic DX (archivos *.mtpx) con nombres secuenciales.

2.11.3 Importar un archivo de datos formato texto

- Esta función es solo compatible con el SpectraMagic DX Edición Professional.









Puede importar un archivo de datos en formato texto (*.txt o *.csv) a un nuevo documento siguiendo el procedimiento que se indica a continuación.

1. Seleccione *Importar desde un archivo...* desde el menú del **Documento**. Aparecerá el cuadro de diálogo Importación de archivo.
2. Seleccione texto (*.txt) o texto (*.csv) en el menú desplegable que se encuentra en el extremo inferior derecho del diálogo.
3. Seleccione el archivo deseado y haga clic en [Abrir] para importar los datos. Se importará el archivo seleccionado al SpectraMagic DX como un documento nuevo.
 - Los datos importados de un archivo de datos formato texto se tratarán como datos ingresados de forma manual, y los atributos de datos de cada medición serán «Datos espectrales ingresados manualmente» o «Datos colorimétricos ingresados manualmente».











■ Formato de archivo para archivos de datos formato texto

- Los archivos de datos deberán tener el siguiente formato.
- La marca  representa un código CR (retorno de carro).

Formato de datos de reflectancia espectral

100 	N° de versión
REF 	Una cadena que indica que se trata de datos de reflectancia espectral.
### 	Longitud de onda inicial (360 o 400)
### 	Longitud de onda final (700 o 740)
10 	Paso de longitud de onda (10)
39 	N° de longitudes de onda de reflectancia (31 para 400 a 700nm o 39 para 360 a 740nm, incluidas las longitudes de onda de inicio y final)
# 	N° de bancos (1 o 6)
#### 	N° de datos (1 a 5000) Cuando el número de datos efectivamente ingresados es inferior a este valor, se produce un error de lectura. Cuando el número de datos efectivamente ingresados es superior a este valor, no se leerán los datos excedentes.
###.### ###.### ~ ###.### ###.### Nombre de los datos 	Reflectancia espectral, nombre de los datos Los datos espectrales consisten en tres dígitos enteros, un punto decimal y tres dígitos decimales. Cuando la sección entera tenga menos de tres dígitos, rellene el espacio en blanco con un 0 (cero) o un espacio. Nombre de datos: Puede ingresarse un nombre de hasta 64 caracteres. También pueden utilizarse caracteres de 2 bytes. (Puede omitirse el nombre.) Los datos de reflectancia espectral y el nombre de los datos se delimitan con un carácter de tabulación cuando están en formato de texto (.txt) y con el delimitador especificado en el Panel de control cuando están en formato csv (.csv).
[EOF]	

Formato de datos colorimétricos

100 	N° de versión																																			
XYZ 	Una cadena que indica que se trata de datos colorimétricos.																																			
## 	Observador (2 o 10)																																			
# 	N° de iluminantes (1, 2 o 3)																																			
## 	Iluminante 1	Ingrese la siguiente cadena correspondiente al iluminante. <table border="1" data-bbox="806 486 1140 1039"> <thead> <tr> <th>Iluminante</th> <th>Cadena</th> </tr> </thead> <tbody> <tr><td>A</td><td>1</td></tr> <tr><td>C</td><td>2</td></tr> <tr><td>D50</td><td>3</td></tr> <tr><td>D65</td><td>4</td></tr> <tr><td>F2</td><td>5</td></tr> <tr><td>F6</td><td>6</td></tr> <tr><td>F7</td><td>7</td></tr> <tr><td>F8</td><td>8</td></tr> <tr><td>F10</td><td>9</td></tr> <tr><td>F11</td><td>10</td></tr> <tr><td>F12</td><td>11</td></tr> <tr><td>D55</td><td>12</td></tr> <tr><td>D75</td><td>13</td></tr> <tr><td>U50</td><td>14</td></tr> <tr><td>ID50</td><td>15</td></tr> <tr><td>ID65</td><td>16</td></tr> </tbody> </table>	Iluminante	Cadena	A	1	C	2	D50	3	D65	4	F2	5	F6	6	F7	7	F8	8	F10	9	F11	10	F12	11	D55	12	D75	13	U50	14	ID50	15	ID65	16
Iluminante	Cadena																																			
A	1																																			
C	2																																			
D50	3																																			
D65	4																																			
F2	5																																			
F6	6																																			
F7	7																																			
F8	8																																			
F10	9																																			
F11	10																																			
F12	11																																			
D55	12																																			
D75	13																																			
U50	14																																			
ID50	15																																			
ID65	16																																			
## 	Iluminante 2 Omita esta línea cuando no se utilice el iluminante 2.																																			
## 	Iluminante 3 Omita esta línea cuando no se utilice el iluminante 3.																																			
# 	N° de bancos (1, 2 o 3)																																			
#### 	N° de datos (1 a 5000) Cuando el número de datos efectivamente ingresados es inferior a este valor, se produce un error de lectura. Cuando el número de datos efectivamente ingresados es superior a este valor, no se leerán los datos excedentes.																																			
###.### ~ ###.### Nombre de los datos 	Datos colorimétricos, nombre de datos Los datos colorimétricos consisten en tres dígitos enteros, un punto decimal y tres dígitos decimales. Cuando la sección entera tenga menos de tres dígitos, rellene el espacio en blanco con un 0 (cero) o un espacio. Nombre de datos: Puede ingresarse un nombre de hasta 64 caracteres. También pueden utilizarse caracteres de 2 bytes. (Puede omitirse el nombre.) Los datos colorimétricos y el nombre de los datos se delimitan con un carácter de tabulación cuando están en formato de texto (.txt) y con el delimitador especificado en el Panel de control cuando están en formato csv (.csv).																																			
[EOF]																																				

Lista de códigos de error

En la tabla que se encuentra a continuación se mostrará un código de error cuando se produzca un error al abrir un archivo de datos de texto.

	Descripción
ERR 01	La versión no es «100».
ERR 02	El carácter fijo no es correcto. El carácter fijo no es «REF» o «XYZ».
ERR 03	La longitud de onda inicial no es correcta.
ERR 04	La longitud de onda final no es correcta.
ERR 05	El paso de longitud de onda no es correcto.
ERR 06	El número de longitudes de onda de reflectancia no es correcto.
ERR 07	El número de banco no es correcto.
ERR 08	El número de iluminantes no es correcto.
ERR 09	El iluminante 1 no es correcto.
ERR 10	El iluminante 2 no es correcto.
ERR 11	El iluminante 3 no es correcto.
ERR 12	El observador no es correcto.
ERR 13	El número de datos no es suficiente.
ERR 14	El número de datos no es suficiente. (El número de datos es inferior a 31 (400 a 700nm) o 39 (360 a 740nm) para los datos de reflectancia espectral o inferior a 3 para los datos colorimétricos.)
ERR 15	Los datos contienen caracteres que no sean de «0» a «9» y una posición decimal.

2.12 Operaciones de la memoria del instrumento

Para los instrumentos equipados con memoria para almacenar datos de patrones y de muestras, los datos de patrones y de muestras almacenados en la memoria al momento de tomar las mediciones con el instrumento independiente (sin que esté conectado a una computadora) pueden leerse en documentos que pueden usarse dentro del SpectraMagic DX, los datos de las mediciones pueden escribirse del SpectraMagic DX a la memoria del instrumento como datos del patrón, y los datos almacenados en la memoria del instrumento pueden eliminarse.

Además, para los instrumentos que pueden usarse sin estar conectados a una computadora, también puede establecerse la configuración del instrumento (tipo de pantalla, espacio de color de la pantalla, etc.) que se usará durante la operación independiente del instrumento.

2.12.1 Lectura de los datos del instrumento usando el menú del Instrumento

- Este procedimiento está disponible solo cuando hay un instrumento conectado y la licencia del software es válida (ya sea de forma electrónica o usando una llave de protección conectada a la computadora).
- Los datos también pueden leerse usando la pestaña Sinc. del sensor. Consulte la pág. 130.
- Para hacer referencia a los números de la medición configurados por el instrumento en el momento de la medición, asegúrese de que el «Número de datos» del grupo del Instrumento esté incluido como uno de los Elementos seleccionados en el cuadro de diálogo Elementos de la lista. (Consulte la pág. 37.)

1. Seleccione *Leer/Escribir* en el menú del **Instrumento** y luego seleccione *Leer patrón* (para leer los datos del patrón) o *Leer Muestras* (para leer los datos de la muestra) del menú emergente que aparece.

Aparecerá un cuadro de diálogo Leyendo datos mostrando el avance a medida que se leen los datos del patrón o de la muestra almacenados en el instrumento.

Una vez leída toda la información sobre los datos almacenados, aparecerá el cuadro de diálogo Leer los datos del patrón o Leer los datos de la muestra.

(El diálogo de ejemplo que se encuentra a continuación es el cuadro de diálogo Leer los datos de la muestra para el CM-25cG.)

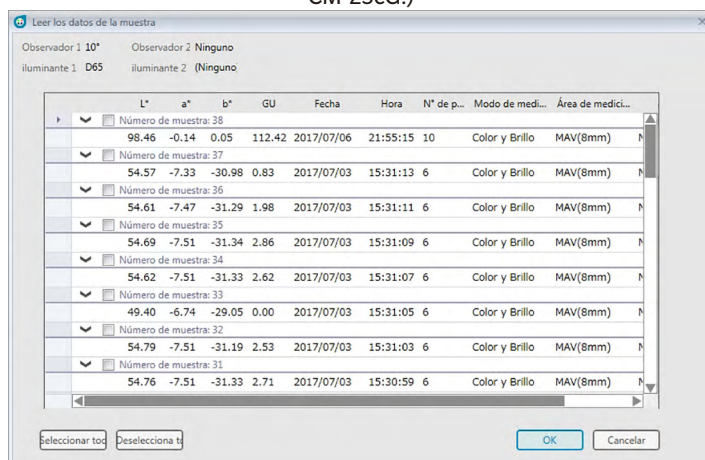

2. Seleccione los patrones o las muestras que desee leer desde el instrumento en el SpectraMagic DX haciendo clic en la casilla de verificación que se encuentra junto al nombre del patrón o de la muestra para marcarlos.
 - Para seleccionar todos los patrones o todas las muestras, haga clic en [Seleccionar todo].
 - Para deseleccionar todos los patrones o todas las muestras, haga clic en [Deselecciona todo].
3. Cuando se hayan seleccionado todos los patrones o todas las muestras que se leerán en el SpectraMagic DX, haga clic en [OK]. Los patrones o las muestras seleccionados se leerán en el documento actual como el mismo tipo de datos (patrón o muestra).
 - Si al leer los datos de la muestra alguna de las muestras que se está leyendo está vinculada a un patrón, ese patrón también se leerá en el documento actual y se mantendrá el vínculo entre el patrón y la muestra.

2.12.2 Lectura de datos desde el instrumento usando la pestaña Sinc. del sensor

- Este procedimiento está disponible solo cuando hay un instrumento conectado y la licencia del software es válida (ya sea de forma electrónica o usando una llave de protección conectada a la computadora).

La pestaña Sinc. del sensor de la Ventana del instrumento muestra los datos almacenados en la memoria del instrumento como una lista, con el nombre y la marca de hora de cada medición tal como está almacenada en el instrumento, como también si la medición es de un patrón o de una muestra.

Dado que los datos se muestran en una lista, es fácil seleccionar solo los datos necesarios y leerlos en el documento actual o eliminar los datos seleccionados de la memoria del instrumento.

2.12.2.1 Visualización de la pestaña Sinc. del sensor

1. Con el instrumento conectado, haga clic en la pestaña Sinc. del sensor.

Se muestra la pestaña Sinc. del sensor.

Si esta es la primera vez que se muestra la pestaña Sinc. del sensor desde que se conectó el instrumento, automáticamente se leerán y mostrarán todos los datos almacenados en la memoria del instrumento. Una barra de progreso mostrará el progreso de la lectura de los datos.

■ Pestaña Sinc. del sensor

Seleccione el tipo de datos que se mostrará:

- Todos los datos
- Datos del patrón
- Datos de la muestra (vinculados a un patrón)
- Datos absolutos (no vinculados a un patrón)

Haga clic aquí para seleccionar/deseleccionar todos los datos.

Haga clic en las casillas de verificación para seleccionar/deseleccionar datos.

Volver a leer la lista de datos almacenados.

Información del instrumento **Sinc. del sensor**

Muestra 0038 CM-25cG

10°/D65				
	L*	a*	b*	GU
-----	98.46	-0.14	0.05	112.42

Todos los datos

<input type="checkbox"/>	No.	Nombre	Marca de hora
<input type="checkbox"/>	0019	No Name	2017/07/03 15:30:04
<input type="checkbox"/>	0020	No Name	2017/07/03 15:30:06
<input type="checkbox"/>	0021	No Name	2017/07/03 15:30:08
<input type="checkbox"/>	0022	No Name	2017/07/03 15:30:10
<input type="checkbox"/>	0023	No Name	2017/07/03 15:30:11
<input type="checkbox"/>	0024	No Name	2017/07/03 15:30:13
<input type="checkbox"/>	0025	No Name	2017/07/03 15:30:15
<input type="checkbox"/>	0026	No Name	2017/07/03 15:30:17
<input type="checkbox"/>	0027	No Name	2017/07/03 15:30:19
<input type="checkbox"/>	0028	No Name	2017/07/03 15:30:21
<input type="checkbox"/>	0029	No Name	2017/07/03 15:30:22
<input type="checkbox"/>	0008	No Name	2017/07/03 15:43:09
<input type="checkbox"/>	0009	No Name	2017/07/03 15:43:22
<input type="checkbox"/>	0010	No Name	2017/07/03 15:43:32
<input checked="" type="checkbox"/>	0038	No Name	2017/07/06 21:55:15

Barra de progreso durante la lectura de datos

Lee los datos almacenados seleccionados en el SpectraMagic DX.

Datos colorimétricos para la muestra seleccionada.

Ingrese una palabra para buscar datos por nombre de los datos o comentario.

Haga clic en los encabezados de las columnas para ordenar los datos de la columna de forma ascendente/descendente.

Elimina los datos almacenados seleccionados de la memoria del instrumento.

Significado de los símbolos:

- Datos del patrón
- Datos de la muestra

- Cuando se leen datos del instrumento para crear la lista de la pestaña Sinc. del sensor, los últimos datos se seleccionan de forma automática y los datos colorimétricos para los últimos datos se muestran en la parte superior de la pestaña Sinc. del sensor.
- Para volver a leer los datos en cualquier momento, haga clic en

2.12.2.2 Lectura de los datos usando el menú del botón secundario del mouse

1. Seleccione el patrón o la muestra que se leerá de la lista en la pestaña Sinc. del sensor.
 - Solo puede seleccionarse un patrón o una muestra. Incluso cuando las casillas de verificación de múltiples patrones o muestras estén marcadas, solo se leerá en el documento el patrón o la muestra resaltados actualmente.
2. Haga clic con el botón secundario del mouse en el patrón o la muestra y abra el menú del botón secundario.
3. Seleccione *Lectura*.
 - Si en el documento ya existe una medición del mismo tipo (patrón o muestra) y con el mismo nombre, la función Lectura se deshabilitará en el menú del botón secundario del mouse.
4. El patrón o la muestra seleccionados se leerán en el documento.

2.12.2.3 Uso del botón leer

El botón lectura  puede usarse para leer múltiples patrones y muestras seleccionados en el documento al mismo tiempo. Cuando se utiliza el botón leer, todas las mediciones marcadas (tanto patrones como muestras) se leerán en el documento.

1. Seleccione los patrones y las muestras que se leerán de la lista en la pestaña Sinc. del sensor.
 - Pueden seleccionarse múltiples patrones y muestras marcando las casillas de verificación que se encuentran junto a los patrones y las muestras.
2. Haga clic en . Los patrones y las muestras seleccionados se leerán en el documento.
 - Si en el documento ya existe una medición del mismo tipo (patrón o muestra) y con el mismo nombre que la medición que se está leyendo, aparecerá un cuadro de diálogo de confirmación.
 - Si se seleccionaron muestras y las muestras seleccionadas estaban vinculadas a patrones en el instrumento, los patrones vinculados también se leerán en el documento.

2.12.3 Escritura de los datos del patrón de un documento al instrumento

- Este procedimiento está disponible solo cuando hay un instrumento conectado y la licencia del software es válida (ya sea de forma electrónica o usando una llave de protección conectada a la computadora).
 - Cuando se utilice un instrumento que tenga la función protección de datos, realice este procedimiento después de apagar la función protección de datos del instrumento.
 - Los datos no pueden escribirse en el instrumento cuando el número de rasgos del grupo es diferente (por ejemplo, los datos con un solo rasgo de grupo no pueden escribirse en el CM-M6 de 6 ángulos).
 - Al escribir los datos en el CM-M6, los datos deberán ser datos de double-path (DP). Los datos de Left (L) o Left + Right (L+R) no pueden escribirse en el CM-M6.
 - Los datos de la muestra no pueden escribirse en el instrumento. Estos datos deben cambiarse a datos del patrón antes de escribir los datos en el instrumento como datos del patrón.
1. Seleccione los datos del patrón que se escribirán en el instrumento:
 - Para seleccionar múltiples patrones, seleccione Todos los datos - Patrón en el Panel del árbol y seleccione el patrón o los patrones deseados en el Panel de la lista.
 - Para seleccionar un solo patrón, seleccione el patrón deseado o el patrón secundario en Clasificación por patrón o Clasificación por grupo en el Panel del árbol.
 - Cuando se selecciona un patrón o un patrón secundario en Clasificación por patrón o Clasificación por grupo en el Panel del árbol, el patrón se escribirá en el instrumento incluso cuando el Panel de la lista muestre una muestra seleccionada.
 2. Seleccione *Escribir patrón*:
 - Seleccione *Escribir patrón...* en el menú Datos.
 - Seleccione *Leer/Escribir* en el menú **Instrumento** y luego seleccione *Escribir patrón...* del menú emergente que aparece.
 - Si se seleccionaron patrones en el paso 1 seleccionando Todos los datos - Patrón en el Panel del árbol y seleccionando los patrones deseados en el Panel de la lista, haga clic con el botón secundario del mouse en el Panel de la lista y seleccione *Escribir patrón...* del menú contextual que aparece.
 - Si se han seleccionado múltiples patrones, aparecerá un cuadro de diálogo preguntando si desea realizar la escritura del lote (escribir todos los patrones seleccionados en sus configuraciones actuales sin abrir el cuadro de diálogo *Escribir patrón*). Para realizar la escritura del lote, haga clic en [OK]; los patrones seleccionados se escribirán en el instrumento con su configuración actual y el procedimiento estará completo. Para pasar al cuadro de diálogo *Escribir patrón* para confirmar la configuración de cada patrón antes de escribirlos, haga clic en [No]. Para cancelar la escritura de los patrones, haga clic en [Cancelar].
 - Si se seleccionó un patrón en Clasificación por patrón o Clasificación por grupo en el Panel del árbol, haga clic con el botón secundario del mouse sobre el patrón en el Panel del árbol o clic con el botón secundario de mouse en el Panel de la lista y seleccione *Escribir patrón...* del menú contextual que aparece.

Aparecerá el cuadro de diálogo *Escribir patrón*.

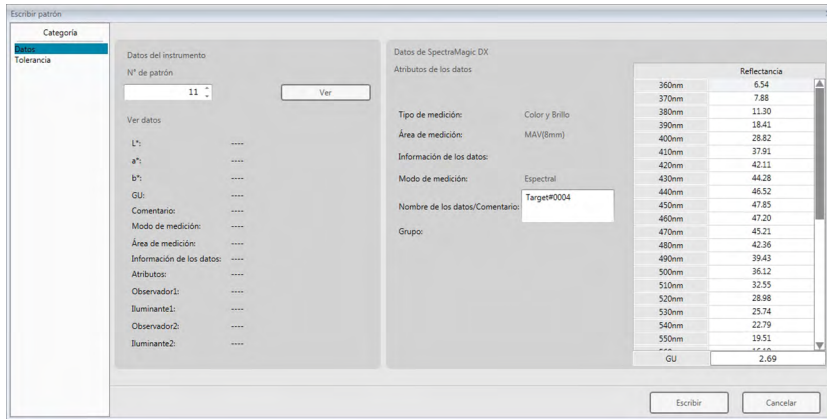

3. Confirme los detalles y las tolerancias de los datos del patrón que se escribirán en el instrumento.

■ **Categoría de los Datos**

Datos del instrumento

N° de patrón

Especifique el número de patrón en el instrumento al cual se van a descargar los datos. El número visualizado al abrir el cuadro de diálogo es el número de patrón más alto guardado en el instrumento + 1. Haga clic en [Ver] para ver los detalles del patrón correspondiente al número especificado almacenado en el instrumento.

- Cuando se use un CM-2600d, CM-2500d, CM-2500c o CM-2300d, los números de los patrones deberán ser consecutivos y sin números de patrones vacíos. Asegúrese de escribir los datos del patrón en un número de patrón usado actualmente o en el número más alto almacenado en el instrumento + 1.

Datos de SpectraMagic DX

Atributos de los datos

Se muestran los atributos de los datos del patrón que se escribirán. Para los datos del patrón medido, todos los atributos se muestran solo a modo de referencia y no pueden modificarse, excepto el caso de Comentario. Para ingresar los datos del patrón, cuando se use el CM-700d, CM-600d, CM-2600d, CM-2500d, CM-2500c o CM-2300d, algunos atributos, como Área de medición, etc., se activarán y podrán modificarse.

Si desea ingresar un comentario para el patrón que se está escribiendo, ingréselo en el cuadro de texto Nombre de los datos/Comentario. (El número de caracteres que pueden ingresarse para Nombre / Comentario depende del instrumento en particular.)

■ Categoría de Tolerancia

Datos del instrumento

Se muestran los mismos Datos del instrumento que se muestran para Categoría de los Datos.

Datos de SpectraMagic DX

Tolerancia

Se muestran las tolerancias especificadas para los elementos de la lista seleccionados.

Para instrumentos con atributos de múltiples grupos (como el CM-M6), se muestran las tolerancias para cada atributo de grupo disponible.

Para activar una tolerancia mientras se escriben los datos del patrón en el instrumento, haga clic en la casilla de verificación que se encuentra junto a la tolerancia.

Los valores de Tolerancia que se muestran son los valores establecidos para el patrón en el SpectraMagic DX. Los valores pueden modificarse usando las flechas hacia arriba/abajo que se encuentran junto a cada valor, o haciendo doble clic en el valor actual e ingresando directamente el valor deseado.

- Una vez establecidos todos los parámetros deseados (N° de patrón en el instrumento, configuración de tolerancia), haga clic en [Escribir]. Los datos del patrón se escribirán en el instrumento.
 - Si se seleccionaron múltiples patrones en el paso 1, aparecerá el cuadro de diálogo Escribir patrón para el siguiente patrón seleccionado. Repita los pasos 2 y 3 para completar la escritura del patrón para todos los patrones seleccionados.

2.12.4 Eliminación de los datos almacenados en el instrumento

2.12.4.1 Borrar todos los datos del Instrumento

1. Seleccione *Leer/Escribir* en el menú del **Instrumento** y luego seleccione *Borrar datos almacenados* del menú emergente que aparece. Aparecerá un cuadro de mensaje de confirmación.
2. Haga clic en [OK] para eliminar todos los datos del instrumento.
 - Para cancelar la eliminación, haga clic en [Cancelar].

2.12.4.2 Eliminación de datos desde el Instrumento usando la pestaña Sinc. del sensor

Cuando se usa el CM-25cG, CM-M6, CM-700d o CM-600d, pueden eliminarse las mediciones seleccionadas de la memoria del instrumento.

- Para el CM-2600d, CM-2500d, CM-2500c o CM-2300d, se eliminarán todos los datos.
1. Seleccione las mediciones que se eliminarán en la lista de la pestaña del Sinc. del sensor.
 - Pueden seleccionarse múltiples mediciones marcando las casillas de verificación que se encuentran junto a las mediciones.
 2. Haga clic en .
 3. Aparecerá un cuadro de diálogo de confirmación mostrando el mensaje «¿Está seguro de que desea eliminar los datos guardados?»
Haga clic en el botón [OK] para eliminar los datos.
Haga clic en el botón Cancelar para cancelar la eliminación.

Si se elimina un patrón de la memoria del instrumento usando la pestaña Sinc. del sensor, las muestras vinculadas al patrón eliminado se convertirán en mediciones absolutas.

2.12.5 Configuración de los parámetros independientes del instrumento

Para los instrumentos que puedan usarse de forma independiente sin conectarse a una computadora, pueden establecerse diferentes configuraciones para usar en la operación independiente del instrumento.

1. Seleccione *Configuración independiente* del menú **Instrumento**. La configuración independiente actual se leerá desde el instrumento y aparecerá el cuadro de diálogo Configuración independiente. (El diálogo de ejemplo es el cuadro de diálogo Configuración independiente para el CM-25cG.)

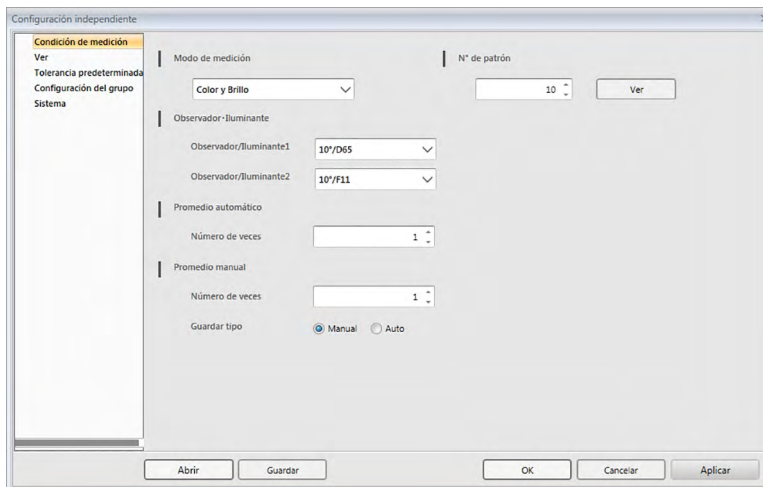

- La configuración disponible en el cuadro de diálogo Configuración independiente variará según el modelo del instrumento. Para conocer los detalles de las diferentes configuraciones, consulte el manual de instrucciones del instrumento.
 - Haga clic en las categorías que se encuentran del lado izquierdo del cuadro de diálogo para ir a la pantalla del cuadro de diálogo de esa categoría.
 - Cuando se usa el CM-25cG, CM-2600d, CM-2500d o CM-2500c, la configuración puede establecerse a partir de un archivo de configuración guardado anteriormente. Para establecer la configuración desde un archivo, haga clic en [Abrir]. Aparecerá el cuadro de diálogo Abrir. Navegue hasta el archivo de configuración y haga clic en [Abrir]. Se cerrará el cuadro de diálogo Abrir y se establecerá la configuración del cuadro de diálogo Configuración independiente para las configuraciones almacenadas en el archivo.
2. Una vez establecidos todos los parámetros deseados, haga clic en [OK]. La configuración se enviará al instrumento y se cerrará el cuadro de diálogo.
 - Para enviar la configuración al instrumento sin cerrar el cuadro de diálogo, haga clic en [Aplicar].
 - Para cerrar el cuadro de diálogo sin enviar la configuración haga clic en [Cancelar].

2.12.5.1 Guardar los parámetros de configuración independiente en un archivo

- Este procedimiento está disponible solo cuando se usa el CM-25cG, CM-2600d, CM-2500d o CM-2500c.
1. Una vez establecidos todos los parámetros deseados en el cuadro de diálogo Configuración independiente, haga clic en [Guardar]. Se abrirá el cuadro de diálogo Guardar como...
 2. Ingrese un nombre de archivo y haga clic en [Guardar]. Se modificará la configuración y se cerrará el cuadro de diálogo Guardar como.

2.12.6 Opción de medición remota (Mostrar el resultado de las mediciones en la pantalla del instrumento CM-700d/CM-600d)

- Este procedimiento está disponible solo cuando el CM-700d/600d está conectado.

Cuando el CM-700d/600d está conectado y se usa para realizar mediciones remotas de patrones o mediciones remotas de muestras, los resultados de las mediciones (como los datos de las mediciones o la evaluación pasa/falla) pueden visualizarse en la pantalla LCD del instrumento, de modo que los resultados puedan verse incluso cuando el instrumento esté operado desde fuera de la computadora.

1. Seleccione *Medición remota* en el menú **Instrumento** y luego seleccione *Opción de medición remota* del menú emergente que aparece. Aparecerá el cuadro de diálogo Opción de medición remota.

2. Seleccione las diferentes configuraciones, como mostrar elementos, colores, etc. en el cuadro de diálogo Opción de medición remota (ver página siguiente).
3. Una vez establecidos todos los parámetros deseados, haga clic en [OK]. La configuración se guardará y se cerrará el cuadro de diálogo.
 - Para cancelar la configuración y cerrar el cuadro de diálogo, haga clic en [Cancelar].

■ Cuadro de diálogo Opción de medición remota

[Abrir]

Abre un diálogo para abrir el archivo de configuración de Opción de medición remota.

- Si alguno de los elementos mostrados especificados en el archivo abierto no se muestran actualmente en el Panel de la lista del documento, aparecerá un mensaje de advertencia enumerando los elementos que no se encuentran en el Panel de la lista y la configuración del elemento afectado se cambiará a «Ninguno».

[Guardar]

Abre un diálogo para guardar la configuración de Opción de medición remota en un archivo.

Mostrar los valores en la pantalla del instrumento.

Cuando se marca esta casilla, los elementos especificados en este cuadro de diálogo se mostrarán en la pantalla del instrumento después de cada medición.

Componente espejular

Seleccione para cuál configuración de componente espejular (SCI o SCE) se mostrarán los datos en la pantalla del instrumento.

- No se pueden mostrar los resultados de SCI y SCE simultáneamente en la pantalla del instrumento.

Mostrar elementos

Haga clic en la configuración actual de cualquiera de los 8 Mostrar elementos y seleccione el elemento deseado de la lista desplegable que aparece.

- Para no mostrar nada de un elemento, seleccione «Ninguno» en la parte inferior del la lista desplegable.
- Los elementos mostrados en la lista desplegable serán Evaluación (Pasa/Advertencia/Falla) y los elementos de la categoría Observador/Iluminante (como «10°/D65»), categoría Índice y categoría Especial de la pantalla Configuración de la pantalla de listas del cuadro de diálogo Configuración de la aplicación, excepto los siguientes elementos: FF, ΔFF, Luminosidad,

Saturación, Tonalidad, Evaluación a*, Evaluación b*, Pseudo color, Pseudo color (Patrón), Opacidad (ISO 2471), Diferencia de opacidad (ISO 2471), Opacidad (TAPPI T425 89%), Diferencia de opacidad (TAPPI T425 89%), Neblina (ASTM D1003-97), Diferencia de neblina (ASTM D1003-97), GU y Δ GU.

- Cuando los elementos se muestran en la pantalla del instrumento, el nombre del elemento puede abreviarse.
- Solo los elementos que se muestran actualmente en el Panel de la lista del documento pueden mostrarse en la pantalla del instrumento. Si se selecciona un elemento que no se muestra en el Panel de la lista del documento, se mostrará un mensaje de advertencia enumerando los elementos que se seleccionaron pero que no se encuentran en el Panel de la lista, los elementos afectados serán configurados como «Ninguno» y no se mostrarán datos para ese elemento en la pantalla del instrumento.
- Si posteriormente se elimina un elemento seleccionado del Panel de la lista del documento, la próxima vez que se realice una medición, los datos para ese elemento se mostrarán como «-----» en la pantalla del instrumento.

Mostrar color

Especifique los colores que se mostrarán en la pantalla del instrumento para Caracteres y Fondo haciendo clic en la configuración actual para cualquier color y seleccionando el color deseado de la lista desplegable que aparece.

Los elementos de evaluación se mostrarán con los colores asignados para Color Pasa, Color Falla y Color Advertencia. Los elementos restantes se mostrarán con los colores asignados a Color predeterminado.

2.13 Otras funciones

2.13.1 Archivo de plantilla

El software SpectraMagic DX proporciona archivos de plantilla en su formato de archivo original (con la extensión «.MtpX»). Un archivo de plantilla contiene la siguiente información:

- Configuración del observador y el iluminante
- Tolerancias predeterminadas
- Configuración de visualización de la evaluación
- Elementos de la lista especificados en el Panel de la lista
- Información especificada para información adicional de datos
- Objetos de gráfico pegados en el Panel del lienzo y su información de tamaño y posición

2.13.1.1 Exportar a un archivo de plantilla de SpectraMagic DX

Una vez que haya guardado los archivos de plantilla con el procedimiento descrito a continuación, simplemente puede abrir el archivo de plantilla con el software SpectraMagic DX y la configuración se aplicará de forma consistente con el documento activo actual.

1. Seleccione *Exportar a archivo...* desde el menú del **Documento**. Aparecerá el cuadro de diálogo Exportación de archivo.
2. Seleccione Archivo de plantillas SpectraMagic DX (*.mtpx) en el menú desplegable Guardar como:.
3. Especifique el nombre de archivo y haga clic en [Guardar] para exportar el documento como plantilla.

El documento se guarda como un archivo de plantilla de SpectraMagic DX (con la extensión de archivo «.mtpx»).

2.13.1.2 Importar a un archivo de plantilla de SpectraMagic DX

Puede modificar la apariencia de un documento importando un archivo de plantilla creado previamente o incluido con el software SpectraMagic DX.

- Para abrir un archivo de plantilla, también puede usarse [Cambiar lienzo] en la barra de herramientas del Panel del lienzo si la carpeta que contiene los archivos de plantilla se ha configurado para Archivo de plantillas en la sección Ruta del archivo de la categoría Opciones de inicio del cuadro de diálogo Configuración de la aplicación.
1. Seleccione *Importar desde un archivo...* desde el menú del **Documento**. Aparecerá el cuadro de diálogo Importación de archivo.
 2. Seleccione archivo de plantilla SpectraMagic DX (*.mtpx) en el menú desplegable que se encuentra en el extremo inferior derecho del diálogo.
 3. Seleccione el archivo deseado y haga clic en [Abrir] para abrir la plantilla y aplicar la configuración de la plantilla al documento activo actual.

2.13.1.3 Importar un archivo de plantilla SpectraMagic NX (CM-S100w)

Las plantillas creadas y usadas con el anterior software SpectraMagic NX (CM-S100w) también pueden importarse y usarse con el SpectraMagic DX.

1. Seleccione *Importar desde un archivo...* desde el menú del **Documento**. Aparecerá el cuadro de diálogo Importación de archivo.
2. Seleccione archivo de plantilla SpectraMagic NX (*.mtp) en el menú desplegable que se encuentra en el extremo inferior derecho del diálogo.
3. Seleccione el archivo deseado y haga clic en [Abrir] para abrir la plantilla y aplicar la configuración de la plantilla al documento activo actual.
 - Si la plantilla SpectraMagic NX seleccionada consiste en múltiples vistas, se aplicará la configuración de la primera vista al documento activo actual, y las vistas restantes se guardarán como archivos individuales del SpectraMagic DX (*.mtpx files) con nombres secuenciales. La carpeta donde se guardarán los archivos de plantilla será la carpeta especificada para Rutas de archivos: Archivo de plantillas en Configuración de la aplicación: Categoría Opciones de inicio. Consulte la pág. 143.

2.13.2 Configuración de las Opciones de inicio

Usted puede especificar si se abrirá un archivo de plantilla, si se conectará a un instrumento cuando se inicie el software SpectraMagic DX y el idioma de visualización que se usará.

1. Seleccione *Configuración de la aplicación...* del menú del **Documento**. Aparecerá el cuadro de diálogo Configuración de la aplicación, con la categoría Opciones de inicio seleccionada.

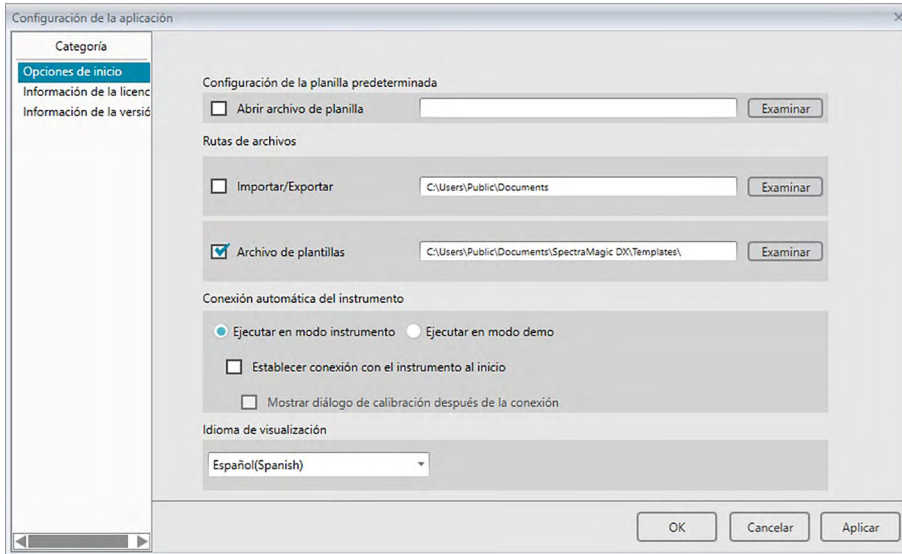

2. Especifique las opciones de inicio y haga clic en [OK] para cerrar el cuadro de diálogo. Su selección tendrá efecto la próxima vez que se inicie el software.

■ Diálogo Configuración de la aplicación: Categoría Opciones de inicio

Configuración de la planilla predeterminada

Abrir archivo de planilla

Cuando esta opción está marcada, se abre un documento en blanco al inicio usando el archivo de plantilla especificado. Además, el archivo de plantilla especificado se usará siempre que se cree un documento.

Botón Examinar

Haga clic en el botón [Examinar] para abrir el diálogo Archivo de datos y seleccione un archivo de plantilla.

Rutas de archivos

Importar/Exportar

Cuando esta opción está marcada, la ruta del archivo especificada se usará como la ruta predeterminada al importar o exportar archivos de datos.

Botón Examinar

Haga clic en el botón [Examinar] para abrir el diálogo Examinar carpeta para seleccionar la carpeta.

Archivo de plantillas

Cuando esta opción está marcada, la ruta del archivo especificada se usará como la ruta predeterminada al importar o exportar archivos de plantilla. Esta carpeta también es utilizada por [Cambiar lienzo] en el Panel del lienzo.

Botón Examinar

Haga clic en el botón [Examinar] para abrir el diálogo Examinar carpeta para seleccionar la carpeta.

Conexión automática del instrumento

Ejecutar en modo instrumento

Cuando está marcada esta opción, el SpectraMagic DX se inicia en modo instrumento, que se utiliza para conectar y operar un instrumento.

Establecer conexión con el instrumento al inicio

Cuando esta opción está marcada, durante el inicio se establece automáticamente una conexión con el instrumento.

Mostrar diálogo de calibración después de la conexión

Cuando esta opción está marcada, después de que se establece la conexión aparece el cuadro de diálogo Calibración.

Ejecutar en modo demo

Cuando esta opción está marcada, el software SpectraMagic DX se inicia en modo demo. En modo demo, el software SpectraMagic DX puede operarse como si el instrumento estuviera conectado, incluso cuando en realidad no lo esté. Cuando trate de tomar una medición, se mostrarán resultados aleatorios.

Idioma de visualización

Seleccione el idioma de visualización que se usará haciendo clic en la flecha hacia abajo junto a la configuración de idioma actual y seleccione el idioma deseado de la lista desplegable que aparece.

Las opciones disponibles son:

Japonés, inglés, alemán, francés, español, italiano, chino simplificado, chino tradicional, portugués, ruso, turco y polaco.

2.13.3 Ver Información de la licencia

Puede verificar el estado de la licencia actual del SpectraMagic DX instalado en su computadora en la pantalla Información de la licencia del diálogo Configuración de la aplicación.

1. Seleccione *Configuración de la aplicación...* del menú del **Documento**. Aparecerá el cuadro de diálogo Configuración de la aplicación, con la categoría Opciones de inicio seleccionada.
2. Seleccione la categoría Información de la licencia. Aparecerá la pantalla Información de la licencia, mostrando la versión de la licencia actual del SpectraMagic DX en uso.
 - Para ver los detalles de la información de la licencia o para realizar el registro de usuario, haga clic en la URL que se muestra en la pantalla.

2.13.4 Ver Información de la versión

Puede verificar la información de la versión del SpectraMagic DX instalado en su computadora en la pantalla Información de la versión del diálogo Configuración de la aplicación.

1. Seleccione *Configuración de la aplicación...* del menú del **Documento**. Aparecerá el cuadro de diálogo Configuración de la aplicación, con la categoría Opciones de inicio seleccionada.
2. Seleccione la categoría Información de la versión. Aparecerá la imagen de la pantalla de presentación, mostrando la versión del SpectraMagic DX en uso.

2.13.5 Ver el manual de instrucciones

1. Haga clic en  en la barra de herramientas del programa principal. Aparecerá un menú emergente.
2. Seleccione Abrir el manual de SpectraMagic DX en el menú desplegable.
El manual de instrucciones se muestra en formato PDF.

CAPÍTULO 3

PROPIEDADES DE LOS OBJETOS DE GRÁFICOS

3.1	Gráfico espectral	149
3.1.1	Generalidades	149
3.1.2	Barra de botones (Gráfico espectral)	150
3.1.3	Menú del botón secundario del mouse (Gráfico espectral)	150
3.1.4	Diálogo Propiedades (Gráfico espectral)	151
3.2	Gráfico L*a*b* o Hunter Lab	152
3.2.1	Generalidades	152
3.2.2	Barra de botones (Gráfico L*a*b* o Hunter Lab).....	153
3.2.3	Menú del botón secundario del mouse (Gráfico L*a*b* o Hunter Lab)	153
3.2.4	Diálogo Propiedades (Gráfico L*a*b* o Hunter Lab).....	154
3.3	Gráfico ΔL*Δa*Δb* o Hunter ΔLΔaΔb	155
3.3.1	Generalidades	155
3.3.2	Barra de botones (Gráfico ΔL*Δa*Δb* o Hunter ΔLΔaΔb).....	156
3.3.3	Menú del botón secundario del mouse (Gráfico ΔL*Δa*Δb* o Hunter ΔLΔaΔb)	157
3.3.4	Diálogo Propiedades (Gráfico ΔL*Δa*Δb* o Hunter ΔLΔaΔb).....	158
3.4	Mapa de tendencias	159
3.4.1	Generalidades	159
3.4.2	Barra de botones (Mapa de tendencias)	160
3.4.3	Menú del botón secundario del mouse (Mapa de tendencias)	160
3.4.4	Diálogo Propiedades (Mapa de tendencias)	161
3.5	Gráfico multicanal	162
3.5.1	Generalidades	162
3.5.2	Barra de botones (Gráfico multicanal)	162
3.5.3	Menú del botón secundario del mouse (Gráfico multicanal)	163
3.5.4	Diálogo Propiedades (Gráfico multicanal)	163
3.6	Gráfico de 2 ejes	164
3.6.1	Información general	164
3.6.2	Barra de botones (Gráfico de 2 ejes).....	164
3.6.3	Menú del botón secundario (Gráfico de 2 ejes).....	165
3.6.4	Diálogo Propiedades (2 ejes)	165
3.7	Objeto de línea	166
3.7.1	Generalidades	166
3.7.2	Menú del botón secundario del mouse (Objeto de línea)	166
3.7.3	Diálogo Propiedades (Objeto de línea).....	166
3.8	Objeto de rectángulo	167
3.8.1	Generalidades	167
3.8.2	Menú del botón secundario del mouse (Objeto de rectángulo).....	167
3.8.3	Diálogo Propiedades (Objeto de rectángulo)	167

3.9	Objeto de imagen	168
3.9.1	Generalidades	168
3.9.2	Menú del botón secundario del mouse (Objeto de imagen)	168
3.9.3	Diálogo Propiedades (Objeto de imagen)	168
3.10	Objeto de Etiqueta de cadena	169
3.10.1	Generalidades	169
3.10.2	Menú del botón secundario del mouse (Objeto de Etiqueta de cadena)	169
3.10.3	Diálogo Propiedades (Objeto de Etiqueta de cadena)	169
3.11	Objeto de pseudo color	170
3.11.1	Generalidades	170
3.11.2	Menú del botón secundario del mouse (Objeto de pseudo color)	170
3.11.3	Diálogo Propiedades (Objeto de pseudo color)	171
3.12	Objeto de Lista de datos	172
3.12.1	Generalidades	172
3.12.2	Menú del botón secundario del mouse (Objeto de Lista de datos)	172
3.12.3	Diálogo Propiedades (Objeto de Lista de datos)	172
3.13	Objeto de Etiqueta numérica	173
3.13.1	Generalidades	173
3.13.2	Menú del botón secundario del mouse (Objeto de Etiqueta numérica)	173
3.13.3	Diálogo Propiedades (Objeto de Etiqueta numérica)	174
3.14	Objeto de estadística	175
3.14.1	Menú del botón secundario del mouse (Objeto de estadística)	175
3.14.2	Diálogo Propiedades (Objeto de estadística)	175
3.15	Diálogo de fuente	176

3.1 Gráfico espectral

3.1.1 Generalidades

El objeto de gráfico espectral se utiliza para ver datos espectrales (reflectancia, K/S, absorbancia o transmitancia). El eje horizontal del gráfico representa la longitud de onda (nm) y el eje vertical representa el valor espectral a la izquierda y la diferencia del valor espectral a la derecha.



Gráfico espectral

Si los datos de las mediciones incluyen datos para múltiples rasgos del grupo (como datos medidos con el CM-M6), pueden mostrarse múltiples líneas (una para cada rasgo del grupo) en el mismo gráfico, y la visualización de las líneas para cada rasgo del grupo puede activarse/desactivarse.





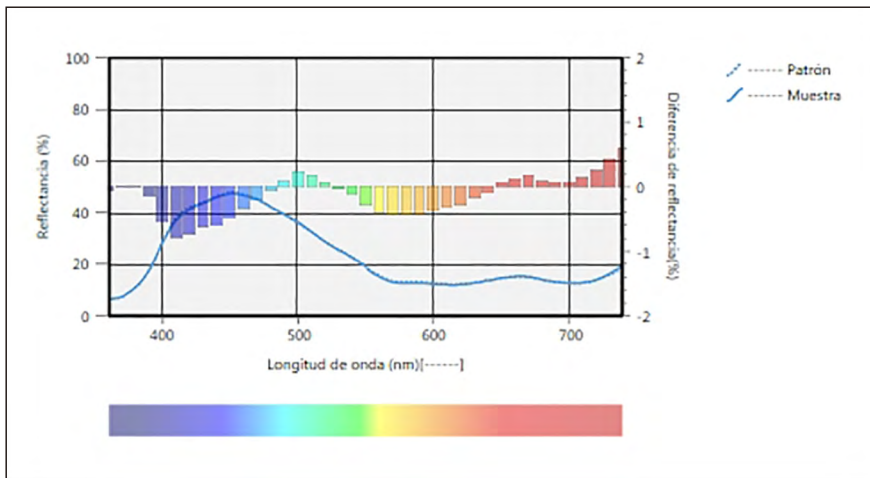



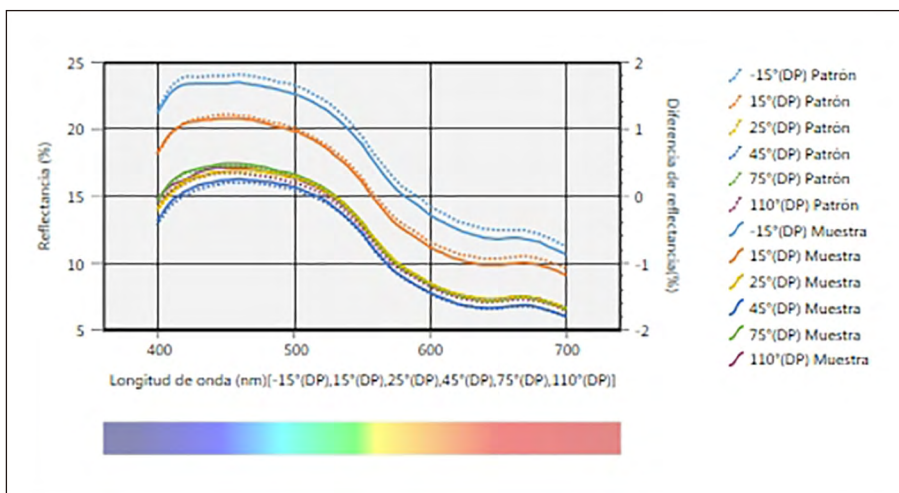

Gráfico espectral mostrando datos para múltiples rasgos del grupo

3.1.2 Barra de botones (Gráfico espectral)

Al seleccionar el gráfico, la barra de botones aparecerá a la derecha del gráfico con los siguientes botones:

	Abre un submenú con las siguientes opciones:	
	<i>Ampliar</i>	Al marcarlo, el botón cambiará a  . Si se hace clic en el gráfico mientras está activado, el gráfico se ampliará. Al hacer clic y arrastrar sobre el gráfico, se ampliará el área seleccionada.
	<i>Reducir</i>	Al marcarlo, el botón cambiará a  . Si se hace clic en el gráfico mientras esto está activado, el gráfico se reducirá.
	<i>Reiniciar</i>	Restablece el nivel de zoom del gráfico a 0.
	<i>Herramienta manual</i>	Al marcarla, el botón cambiará a  . Si se hace clic en el gráfico mientras esto está activado, podrá usarse la mano para hacer clic y arrastrar sobre un gráfico ampliado para deslizar el gráfico y ver una parte diferente del mismo.
	Active/desactive el escalado automático para incluir todos los datos graficados de la muestra. El botón estará  cuando se active el escalado automático para incluir todos los datos graficados de la muestra.	
	Abre el cuadro de diálogo Propiedades. Consulte la pág. 151.	

3.1.3 Menú del botón secundario del mouse (Gráfico espectral)

Si se hace clic con el botón secundario del mouse sobre un objeto de gráfico, se abrirá un menú contextual. En la siguiente tabla se muestran los elementos del menú disponibles para el objeto de gráfico espectral.

<i>Cortar</i>	Corta el gráfico al portapapeles.
<i>Copiar</i>	Copia el gráfico al portapapeles.
<i>Pegar</i>	Pega el objeto de gráfico previamente cortado/pegado.
<i>Secuencia</i>	Abre un submenú para mover este gráfico hacia adelante o hacia atrás en el orden de los niveles del Panel del lienzo.
<i>Configuración del grupo</i>	Abre un submenú para activar/desactivar la visualización del gráfico de línea para cada rasgo del grupo. (Los rasgos que podrán seleccionarse dependerán del Instrumento y de los Rasgos del grupo seleccionados en el diálogo Rasgos del grupo.) Si solo hay un grupo disponible, se mostrará «-----». • Si se seleccionan múltiples rasgos, no se mostrará la diferencia de valor espectral.
<i>Selección de los Atributos del grupo</i>	Abre el diálogo Rasgos del grupo para seleccionar cuál instrumento y conjunto de rasgos del grupo se usará para los datos que se mostrarán en el gráfico.
<i>Tipo de datos</i>	Se abre un submenú para seleccionar el tipo de datos que se mostrará. Selecciones disponibles: Reflectancia (%), K/S, Absorbancia o Transmitancia (%)
<i>Propiedades</i>	Se abre el diálogo Propiedades. Consulte la pág. 151.

3.1.4 Diálogo Propiedades (Gráfico espectral)

Al hacer clic en el botón Propiedades  y seleccionar Propiedades... desde el menú del botón secundario del mouse, o haciendo doble clic sobre el objeto de gráfico, se abre el diálogo Propiedades del gráfico espectral para especificar las propiedades del gráfico.

- Para expandir una categoría en la lista de categorías que se encuentra a la izquierda, haga clic en [+], junto al nombre de la categoría.
- Para contraer una categoría expandida, haga clic en [-], junto al nombre de la categoría.

Categoría	Propiedades incluidas en la categoría	
Marcador/ leyenda	Subcategorías:	
	Datos con rasgo del grupo único: Datos con rasgos del grupo múltiples:	----- Cada rasgo del grupo (por ejemplo, para el CM-M6: -15° (DP), 15° (DP), 25° (DP), 45° (DP), 75° (DP) y 110° (DP))
	Datos de la muestra: Forma, tamaño y color de los marcadores Patrón: Activar/desactivar visualización y forma, tamaño y color de los marcadores Leyenda: El texto que se usará en la leyenda del gráfico para la configuración de cada grupo de datos	
Fuente	Fuente que se utiliza para el número y leyenda de los datos. Consulte la pág. 176.	
Eje vertical	Subcategorías: Datos (datos absolutos); Diferencia de datos	
	Escala: Intervalo de escala mínimo/máximo, cantidad de posiciones decimales para las escalas Etiqueta: Activar/desactivar visualización, texto de la etiqueta y fuente/color de la fuente del texto Mostrar o no mostrar todos los datos de la muestra (subcategoría de Datos) Mostrar o no mostrar la diferencia (subcategoría Diferencia de datos)	
Eje horizontal	Escala: Auto/manual (intervalo de escala manual), cantidad de posiciones decimales para los valores de las escalas Etiqueta: Activar/desactivar visualización, texto de la etiqueta y fuente/color del texto	
Título	Título del gráfico: Activar/desactivar visualización, texto y fuente/color de la fuente del título del gráfico	
Fondo	Colores de fondo para toda el área del gráfico y el área de trazado del gráfico, color de cuadrícula y color del borde para el área de trazado del gráfico	

- Para los elementos que permiten establecer la fuente, el botón Fuente solo se activará si está activada la visualización del elemento. Para conocer las configuraciones disponibles en el diálogo Fuente, consulte la pág. 176.

3.2 Gráfico L*a*b* o Hunter Lab

3.2.1 Generalidades

El objeto de gráfico L*a*b* o Hunter Lab se utiliza para ver los valores colorimétricos absolutos trazados respectivamente en el espacio de color L*a*b* o Hunter Lab.

El tipo de trazado predeterminado (el tipo que se muestra cuando se coloca por primera vez el objeto de gráfico absoluto en el Panel del lienzo) muestra un gráfico de barras de los valores de brillo (L* o L) a la izquierda del objeto, y un trazado en dos dimensiones de los valores de cromaticidad (valores a*-b* o a-b) a la derecha. (El tipo de trazado puede cambiarse usando el menú del botón secundario del mouse.)

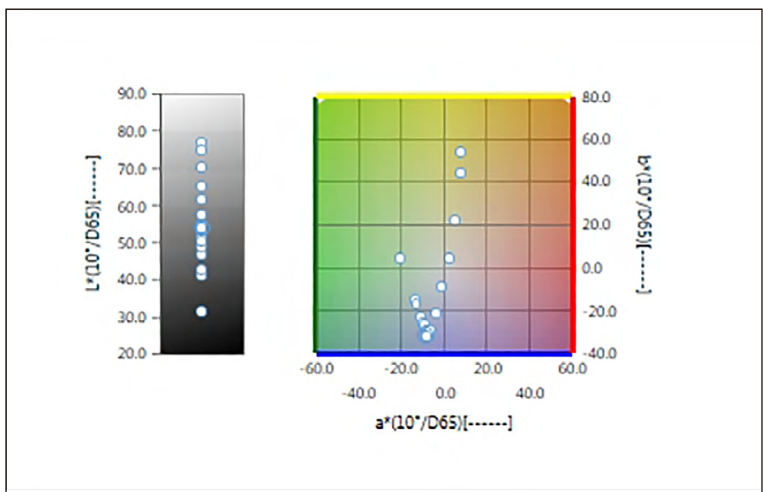

Para Configuración del iluminante: Un iluminante

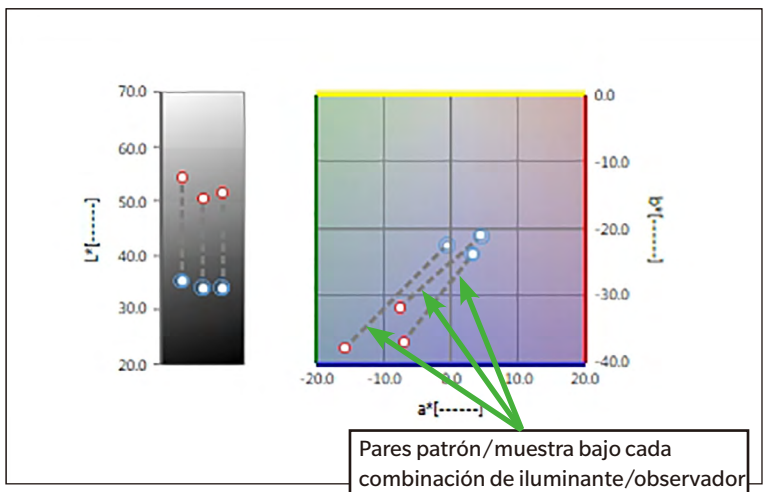

Para Configuración del iluminante: Varios iluminantes (Primario, Secundario y Terciario seleccionados)

3.2.2 Barra de botones (Gráfico L*a*b* o Hunter Lab)

Al seleccionar el gráfico, la barra de botones aparecerá a la derecha del gráfico con los siguientes botones:

	Abre un submenú con las siguientes opciones:	
	<i>Ampliar</i>	Al marcarlo, el botón cambiará a . Si se hace clic en el gráfico mientras está activado, el gráfico se ampliará. Al hacer clic y arrastrar sobre el gráfico, se ampliará el área seleccionada.
	<i>Reducir</i>	Al marcarlo, el botón cambiará a . Si se hace clic en el gráfico mientras esto está activado, el gráfico se reducirá.
	<i>Reiniciar</i>	Restablece el nivel de zoom del gráfico a 0.
	<i>Herramienta manual</i>	Al marcarla, el botón cambiará a . Si se hace clic en el gráfico mientras esto está activado, podrá usarse la mano para hacer clic y arrastrar sobre un gráfico ampliado para deslizar el gráfico y ver una parte diferente del mismo.
	Activar/desactivar el escalado automático para incluir todos los datos trazados de la muestra. El botón estará cuando se active el escalado automático para incluir todos los datos trazados de la muestra.	
	Abre el cuadro de diálogo Propiedades. Consulte la pág. 154.	

3.2.3 Menú del botón secundario del mouse (Gráfico L*a*b* o Hunter Lab)

Si se hace clic con el botón secundario del mouse sobre un objeto de gráfico, se abrirá un menú contextual. En la siguiente tabla se muestran los elementos del menú disponibles para el objeto de gráfico L*a*b* o Hunter Lab.

<i>Cortar</i>	Corta el gráfico al portapapeles.	
<i>Copiar</i>	Copia el gráfico al portapapeles.	
<i>Pegar</i>	Pega el objeto de gráfico previamente cortado/pegado.	
<i>Secuencia</i>	Abre un submenú para mover este gráfico hacia adelante o hacia atrás en el orden de los niveles del Panel del lienzo.	
<i>Configuración del grupo</i>	Abre un submenú para seleccionar el rasgo del grupo para el cual se mostrarán los datos. (Para los instrumentos de canal individual, se mostrará «-----».)	
<i>Tipo de trazado</i>	Abre un submenú para seleccionar el tipo de trazado que se mostrará. Selecciones disponibles:	
	Gráfico L*a*b*:	L*; L*, a*-b*; a*-b*; a*-L*; b*-L*
	Gráfico Hunter Lab:	L; L, a-b; a-b; a-L; b-L
<i>Configuración del iluminante</i> (Consulte la pág. 34 para configurar las combinaciones iluminante/observador.)	Un iluminante: Selecciona las combinaciones un iluminante/observador según las cuales se calcularán los datos trazados mostrados. Selecciones disponibles: Primario; Secundario; Terciario	
	Varios iluminantes: Selecciona las combinaciones iluminante/observador según las cuales se calcularán los datos trazados del color mostrados. Al utilizar el modo Varios iluminantes, configure el observador para las condiciones del observador/iluminante Secundario y Terciario en el mismo observador que el iluminante Primario/condición del observador. Selecciones disponibles: Primario; Secundario; Terciario <ul style="list-style-type: none"> Podrá seleccionarse Terciario aunque no se haya seleccionado Secundario. Cuando se selecciona Secundario, Secundario y Terciario o Terciario, el gráfico cambia para mostrar varios trazados de iluminante para una sola medición, sin importar la configuración «Mostrar los datos de todas las muestras» del diálogo Propiedades. 	

<i>Selección de los Atributos del grupo</i>	Abre el diálogo Rasgos del grupo para seleccionar cuál instrumento y conjunto de rasgos del grupo se usará para los datos que se mostrarán en el gráfico.
<i>Propiedades</i>	Se abre el diálogo Propiedades. Consulte la pág. 154.

3.2.4 Diálogo Propiedades (Gráfico L*a*b* o Hunter Lab)

Al hacer clic en el botón Propiedades  o seleccionar Propiedades... desde el menú del botón secundario del mouse, se abre el diálogo Propiedades del gráfico L*a*b* o del gráfico Hunter Lab para especificar las propiedades del gráfico.

- Para expandir una categoría en la lista de categorías que se encuentra a la izquierda, haga clic en [+], junto al nombre de la categoría.
- Para contraer una categoría expandida, haga clic en [-], junto al nombre de la categoría.

Categoría	Propiedades incluidas en la categoría
Marcador	Datos de la muestra: Conecte los marcadores con las líneas; forma, tamaño y color de los marcadores Patrón: Conecte los marcadores con las líneas; active/desactive la visualización y la forma, el tamaño y el color del marcador Número de datos: Activar/desactivar y fuente/color de fuente del texto
Eje de brillo	Escala: Intervalo de escala mínimo/máximo, cantidad de posiciones decimales para las escalas Etiqueta: Activar/desactivar visualización, texto de la etiqueta y fuente/color del texto Mostrar o no mostrar todos los datos de la muestra
Ejes horizontal y vertical	Escala: Intervalo de escala central/mínimo/máximo, cantidad de posiciones decimales para las escalas Etiqueta: Activar/desactivar visualización, texto de la etiqueta y fuente/color de la fuente del texto Mostrar o no mostrar todos los datos de la muestra
Título	Título del gráfico: Activar/desactivar visualización, texto y fuente/color de la fuente del título del gráfico
Fondo	Colores de fondo para toda el área del gráfico y el área de trazado del gráfico, color de cuadrícula y color del borde para el área de trazado del gráfico

- Para los elementos que permiten establecer la fuente, el botón Fuente solo se activará si está activada la visualización del elemento. Para conocer las configuraciones disponibles en el diálogo Fuente, consulte la pág. 176.

3.3 Gráfico $\Delta L^* \Delta a^* \Delta b^*$ o Hunter $\Delta L \Delta a \Delta b$

3.3.1 Generalidades

El objeto de gráfico $\Delta L^* \Delta a^* \Delta b^*$ o Hunter $\Delta L \Delta a \Delta b$ se utiliza para ver los valores de diferencia de color trazados respectivamente en el espacio de color $L^* a^* b^*$ o Hunter Lab. El tipo de trazado predeterminado (el tipo que se muestra cuando el objeto de gráfico $\Delta L^* \Delta a^* \Delta b^*$ o Hunter $\Delta L \Delta a \Delta b$ se coloca primero en el Panel del lienzo) muestra un gráfico de barras de los valores de la diferencia de brillo (ΔL^* o ΔL) a la izquierda del objeto, y un trazado en dos dimensiones de los valores de la diferencia de color ($\Delta a^* - \Delta b^*$ o $\Delta a - \Delta b$) a la derecha. (El tipo de trazado puede cambiarse usando el menú del botón secundario del mouse.) La configuración de Propiedades permite la visualización del lugar de tonalidad constante y del lugar de cromaticidad constante del patrón y los marcos para indicar las tolerancias que se activarán o desactivarán.

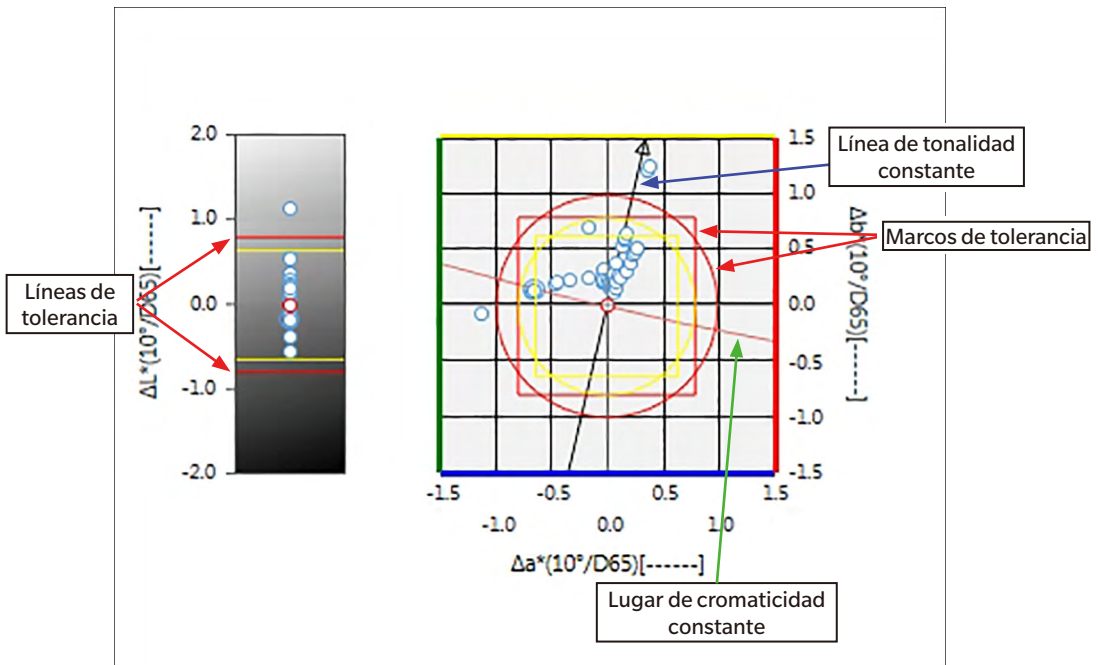

Para Configuración del iluminante: Un iluminante

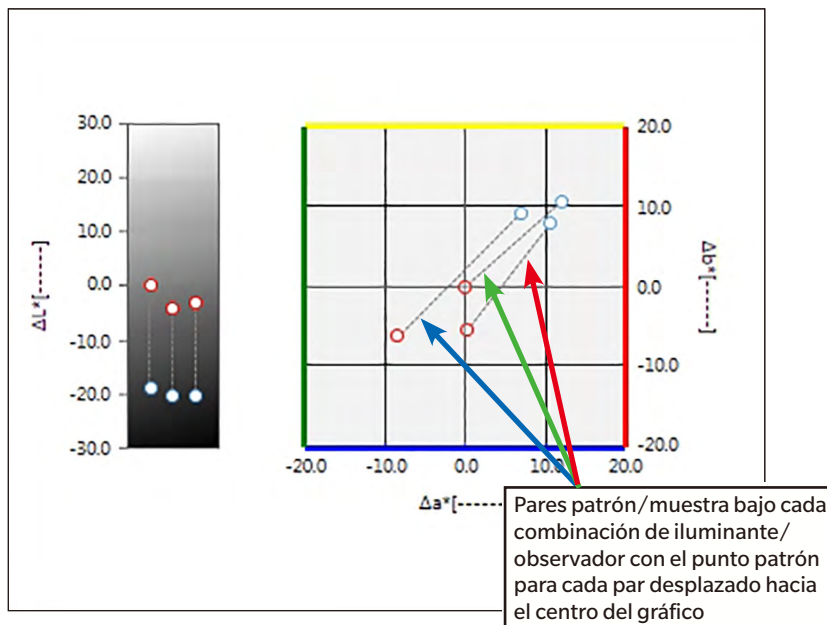

Para configurar el iluminante: Varios iluminantes (Primario, Secundario y Terciario seleccionados)

3.3.2 Barra de botones (Gráfico $\Delta L^* \Delta a^* \Delta b^*$ o Hunter $\Delta L \Delta a \Delta b$)

Al seleccionar el gráfico, la barra de botones aparecerá a la derecha del gráfico con los siguientes botones:

	Abre un submenú con las siguientes opciones:
<i>Ampliar</i>	Al marcarlo, el botón cambiará a . Si se hace clic en el gráfico mientras está activado, el gráfico se ampliará. Al hacer clic y arrastrar sobre el gráfico, se ampliará el área seleccionada.
<i>Reducir</i>	Al marcarlo, el botón cambiará a . Si se hace clic en el gráfico mientras esto está activado, el gráfico se reducirá.
<i>Reiniciar</i>	Restablece el nivel de zoom del gráfico a 0.
<i>Herramienta manual</i>	Al marcarla, el botón cambiará a . Si se hace clic en el gráfico mientras esto está activado, podrá usarse la mano para hacer clic y arrastrar sobre un gráfico ampliado para deslizar el gráfico y ver una parte diferente del mismo.
	Activar/desactivar el escalado automático para tolerancia. El botón estará cuando se active el escalado automático para tolerancia.
	Activar/desactivar el escalado automático para incluir todos los datos trazados de la muestra. El botón estará cuando se active el escalado automático para incluir todos los datos trazados de la muestra.
	Activar/desactivar la visualización de los marcos de tolerancia. El botón estará cuando se active la visualización de los marcos de tolerancia.
	Abre el cuadro de diálogo Propiedades. Consulte la pág. 158.

3.3.3 Menú del botón secundario del mouse (Gráfico $\Delta L^* \Delta a^* \Delta b^*$ o Hunter $\Delta L \Delta a \Delta b$)

Si se hace clic con el botón secundario del mouse sobre un objeto de gráfico, se abrirá un menú contextual. La tabla a continuación muestra los elementos del menú disponibles para el objeto de gráfico $\Delta L^* \Delta a^* \Delta b^*$ o Hunter $\Delta L \Delta a \Delta b$

<i>Cortar</i>	Corta el gráfico al portapapeles.	
<i>Copiar</i>	Copia el gráfico al portapapeles.	
<i>Pegar</i>	Pega el objeto de gráfico previamente cortado/pegado.	
<i>Secuencia</i>	Abre un submenú para mover este gráfico hacia adelante o hacia atrás en el orden de los niveles del Panel del lienzo.	
<i>Configuración del grupo</i>	Abre un submenú para seleccionar el rasgo del grupo para el cual se mostrarán los datos. (Para los instrumentos de canal individual, se mostrará «-----».)	
<i>Tipo de trazado</i>	Abre un submenú para seleccionar el tipo de trazado que se mostrará. Selecciones disponibles:	
	Gráfico $\Delta L^* \Delta a^* \Delta b^*$:	ΔL^* ; ΔL^* , $\Delta a^* - \Delta b^*$; $\Delta a^* - \Delta b^*$; $\Delta a^* - \Delta L^*$; $\Delta b^* - \Delta L^*$
	Gráfico Hunter $\Delta L \Delta a \Delta b$:	ΔL ; ΔL , $\Delta a - \Delta b$; $\Delta a - \Delta b$; $\Delta a - \Delta L$; $\Delta b - \Delta L$
<i>Configuración del iluminante</i> (Consulte la pág. 34 para configurar las combinaciones iluminante/observador.)	Un iluminante: Selecciona las combinaciones un iluminante/observador según las cuales se calcularán los datos trazados mostrados. Selecciones disponibles: Primario; Secundario; Terciario	
	Varios iluminantes: Selecciona las combinaciones iluminante/observador según las cuales se calcularán los datos trazados del color mostrados. Al utilizar el modo Varios iluminantes, configure el observador para las condiciones del observador/iluminante Secundario y Terciario en el mismo observador que el iluminante Primario/condición del observador. Selecciones disponibles: Primario; Secundario; Terciario <ul style="list-style-type: none"> • Podrá seleccionarse Terciario aunque no se haya seleccionado Secundario. • Cuando se selecciona Secundario, Secundario y Terciario o Terciario, el gráfico cambia para mostrar varios trazados de iluminante para una sola medición, sin importar la configuración «Mostrar los datos de todas las muestras» del diálogo Propiedades. 	
<i>Selección de los Atributos del grupo</i>	Abre el diálogo Rasgos del grupo para seleccionar cuál instrumento y conjunto de rasgos del grupo se usará para los datos que se mostrarán en el gráfico.	
<i>Propiedades</i>	Se abre el diálogo Propiedades. Consulte la pág. 158.	

3.3.4 Diálogo Propiedades (Gráfico $\Delta L^* \Delta a^* \Delta b^*$ o Hunter $\Delta L \Delta a \Delta b$)

Al hacer clic en el botón Propiedades  o seleccionar Propiedades... desde el menú del botón secundario del mouse, se abre el diálogo Propiedades del gráfico $\Delta L^* \Delta a^* \Delta b^*$ o del gráfico $\Delta L \Delta a \Delta b$ para especificar las propiedades del gráfico.

- Para expandir una categoría en la lista de categorías que se encuentra a la izquierda, haga clic en [+], junto al nombre de la categoría.
- Para contraer una categoría expandida, haga clic en [-], junto al nombre de la categoría.

Categoría	Propiedades incluidas en la categoría
Marcador	Datos de la muestra: Forma, tamaño y color de los marcadores Patrón: Activar/desactivar visualización y forma, tamaño y color del marcador Tolerancia: Activar/desactivar la visualización de la tolerancia, la tolerancia maestro y la tolerancia de proyección. Lugar de tonalidad constante: Activar/desactivar forma, tamaño y color de visualización Lugar de cromaticidad constante: Activar/desactivar forma, tamaño y color de visualización Número de datos: Activar/desactivar y fuente/color de fuente del texto
Eje de brillo	Escala: Intervalo de escala mínimo/máximo, cantidad de posiciones decimales para las escalas Etiqueta: Activar/desactivar visualización, texto de la etiqueta y fuente/color de la fuente del texto Mostrar o no mostrar todos los datos de la muestra
Ejes horizontal y vertical	Escala: Intervalo máximo de rango/escala, cantidad de posiciones decimales para las escalas Etiqueta: Activar/desactivar visualización, texto de la etiqueta y fuente/color de la fuente del texto que se usará para cada eje Mostrar o no mostrar todos los datos de la muestra
Título	Título del gráfico: Activar/desactivar visualización, texto y fuente/color de la fuente del título del gráfico
Fondo	Colores de fondo para toda el área del gráfico y el área de trazado del gráfico, color de cuadrícula y color del borde para el área de trazado del gráfico

- Para los elementos que permiten establecer la fuente, el botón Fuente solo se activará si está activada la visualización del elemento. Para conocer las configuraciones disponibles en el diálogo Fuente, consulte la pág. 176.

3.4 Mapa de tendencias

3.4.1 Generalidades

El objeto de mapa de tendencias se utiliza para ver la tendencia del valor del color específico y del valor de la diferencia de color en una serie de mediciones.

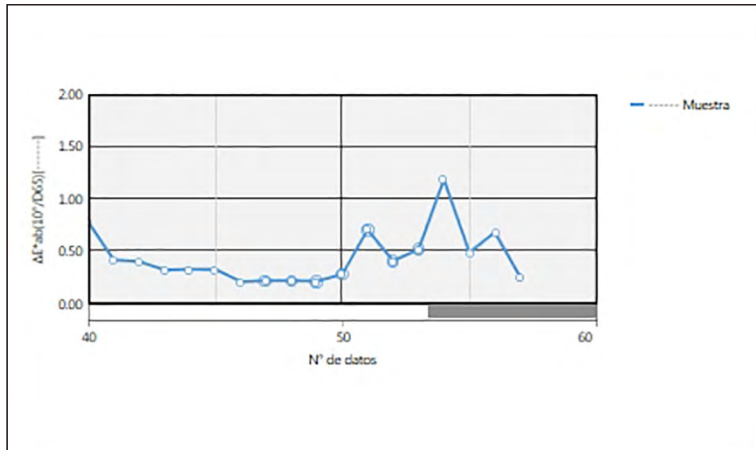

Mapa de tendencias



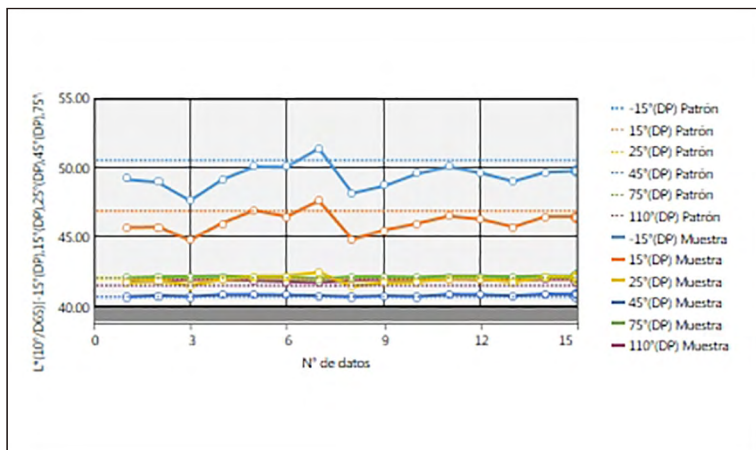





Si los datos de las mediciones incluyen datos para múltiples rasgos del grupo (como datos medidos con el CM-M6), pueden mostrarse múltiples líneas (una para cada rasgo del grupo) en el mismo gráfico, y la visualización de las líneas para cada rasgo del grupo puede activarse/desactivarse.



Mapa de tendencias mostrando datos para múltiples rasgos del grupo

3.4.2 Barra de botones (Mapa de tendencias)

Al seleccionar el gráfico, la barra de botones aparecerá a la derecha del gráfico con los siguientes botones:

	Abre un submenú con las siguientes opciones:	
	<i>Ampliar</i>	Al marcarlo, el botón cambiará a  . Si se hace clic en el gráfico mientras está activado, el gráfico se ampliará. Al hacer clic y arrastrar sobre el gráfico, se ampliará el área seleccionada.
	<i>Reducir</i>	Al marcarlo, el botón cambiará a  . Si se hace clic en el gráfico mientras esto está activado, el gráfico se reducirá.
	<i>Reiniciar</i>	Restablece el nivel de zoom del gráfico a 0.
	<i>Herramienta manual</i>	Al marcarla, el botón cambiará a  . Si se hace clic en el gráfico mientras esto está activado, podrá usarse la mano para hacer clic y arrastrar sobre un gráfico ampliado para deslizar el gráfico y ver una parte diferente del mismo.
	Active/desactive el escalado automático para incluir todos los datos graficados de la muestra. El botón estará  cuando se active el escalado automático para incluir todos los datos graficados de la muestra.	
	Activar/desactivar la visualización de las líneas de tolerancia. El botón estará  cuando se active la visualización de las líneas de tolerancia.	
	Abre el cuadro de diálogo Propiedades. Consulte la pág. 161.	

3.4.3 Menú del botón secundario del mouse (Mapa de tendencias)

Si se hace clic con el botón secundario del mouse sobre un objeto de gráfico, se abrirá un menú contextual. En la siguiente tabla se muestran los elementos del menú disponibles para el objeto de mapa de tendencias.

<i>Cortar</i>	Corta el gráfico al portapapeles.
<i>Copiar</i>	Copia el gráfico al portapapeles.
<i>Pegar</i>	Pega el objeto de gráfico previamente cortado/pegado.
<i>Secuencia</i>	Abre un submenú para mover este gráfico hacia adelante o hacia atrás en el orden de los niveles del Panel del lienzo.
<i>Configuración del grupo</i>	Abre un submenú para activar/desactivar la visualización del gráfico de línea para cada rasgo del grupo. (Los rasgos que podrán seleccionarse dependerán del Instrumento y de los Rasgos del grupo seleccionados en el diálogo Rasgos del grupo.) Si solo hay un grupo disponible, se mostrará «-----».
<i>Selección de los Atributos del grupo</i>	Abre el diálogo Rasgos del grupo para seleccionar cuál instrumento y conjunto de rasgos del grupo se usará para los datos que se mostrarán en el gráfico.
<i>Mostrar elementos</i>	Abre un submenú para seleccionar el elemento de la lista que se mostrará en el gráfico. Las selecciones disponibles serán los elementos de la lista colorimétrica que se muestran en el Panel de la lista. (elementos de la lista seleccionados en las categorías observador/iluminante). • Es posible que algunos elementos de la lista no sean seleccionables.
<i>Propiedades</i>	Se abre el diálogo Propiedades. Consulte la pág. 161.

3.4.4 Diálogo Propiedades (Mapa de tendencias)

Al hacer clic en el botón Propiedades  y seleccionar Propiedades... desde el menú del botón secundario del mouse, o haciendo doble clic sobre el objeto de gráfico, se abre el diálogo Propiedades del mapa de tendencias para especificar las propiedades del gráfico.

- Para expandir una categoría en la lista de categorías que se encuentra a la izquierda, haga clic en [+], junto al nombre de la categoría.
- Para contraer una categoría expandida, haga clic en [-], junto al nombre de la categoría.

Categoría	Propiedades incluidas en la categoría	
Marcador/ leyenda	Subcategorías:	
	Datos con rasgo del grupo único:	-----
	Datos con rasgos del grupo múltiples:	Cada rasgo del grupo (por ejemplo, para el CM-M6: -15° (DP), 15° (DP), 25° (DP), 45° (DP), 75° (DP) y 110° (DP))
	Datos de la muestra: Forma, tamaño y color de los marcadores Leyenda: El texto que se usará en la leyenda del gráfico para la configuración de cada grupo de datos	
Fuente	Fuente que se utiliza para el número y leyenda de los datos. Consulte la pág. 176.	
Eje vertical	Subcategorías: Datos (datos absolutos); Diferencia de datos	
	Escala: Intervalo de escala mínimo/máximo, cantidad de posiciones decimales para las escalas Etiqueta: Activar/desactivar visualización, texto de la etiqueta y fuente/color de la fuente del texto	
Eje horizontal	Escala: Auto/manual (intervalo de escala manual), cantidad de posiciones decimales para los valores de las escalas Etiqueta: Activar/desactivar visualización, texto de la etiqueta y fuente/color del texto Mostrar o no mostrar todos los datos	
Título	Título del gráfico: Activar/desactivar visualización, texto y fuente/color de la fuente del título del gráfico	
Fondo	Colores de fondo para toda el área del gráfico y el área de trazado del gráfico, color de cuadrícula y color del borde para el área de trazado del gráfico	
Mostrar tolerancia	Tipo de línea, color y ancho para las líneas de tolerancia	

- Para los elementos que permiten establecer la fuente, el botón Fuente solo se activará si está activada la visualización del elemento. Para conocer las configuraciones disponibles en el diálogo Fuente, consulte la pág. 176.

3.5 Gráfico multicanal

3.5.1 Generalidades

El objeto de gráfico multicanal se utiliza para ver los datos de medición para un valor de color específico o valor de diferencia de color agrupado por el rasgo del grupo de medición en instrumentos que proporcionan datos para múltiples rasgos del grupo.

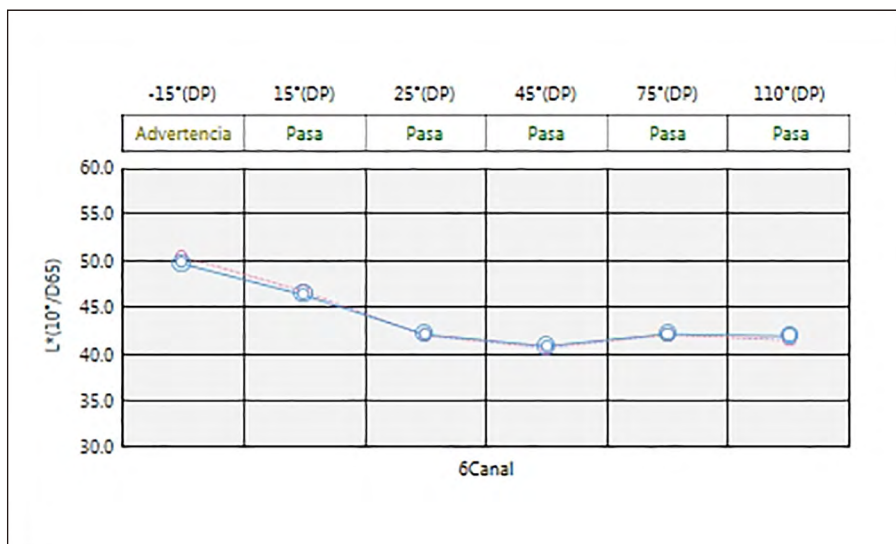

3.5.2 Barra de botones (Gráfico multicanal)

Al seleccionar el gráfico, la barra de botones aparecerá a la derecha del gráfico con los siguientes botones:

	Active/desactive el escalado automático para incluir todos los datos graficados de la muestra. El botón estará cuando se active el escalado automático para incluir todos los datos graficados de la muestra.
	Activar/desactivar la visualización de las líneas de tolerancia. El botón estará cuando se active la visualización de las líneas de tolerancia.
	Abre el cuadro de diálogo Propiedades. Consulte la pág. 165.

3.5.3 Menú del botón secundario del mouse (Gráfico multicanal)

Si se hace clic con el botón derecho del ratón sobre un objeto de gráfico, se abrirá un menú contextual que muestra los elementos de menú disponibles. En la siguiente tabla se muestran los elementos del menú disponibles para el objeto de gráfico multicanal.

<i>Cortar</i>	Corta el gráfico al portapapeles.
<i>Copiar</i>	Copia el gráfico al portapapeles.
<i>Pegar</i>	Pega el objeto de gráfico previamente cortado/pegado.
<i>Secuencia</i>	Abre un submenú para mover este gráfico hacia adelante o hacia atrás en el orden de los niveles del Panel del lienzo.
<i>Mostrar elementos</i>	Abre un submenú para seleccionar el elemento de la lista que se mostrará en el gráfico. Las selecciones disponibles serán los elementos de la lista colorimétrica que se muestran en el Panel de la lista. (elementos de la lista seleccionados en las categorías observador/iluminante). <ul style="list-style-type: none"> • Es posible que algunos elementos de la lista no sean seleccionables.
<i>Selección de los Atributos del grupo</i>	Abre el diálogo Rasgos del grupo para seleccionar cuál instrumento y conjunto de rasgos del grupo se usará para los datos que se mostrarán en el gráfico.
<i>Propiedades</i>	Se abre el diálogo Propiedades. Consulte la pág. 165.

3.5.4 Diálogo Propiedades (Gráfico multicanal)

Al hacer clic en el botón Propiedades  y seleccionar Propiedades... desde el menú del botón secundario del mouse, o haciendo doble clic sobre el objeto de gráfico, se abre el diálogo Propiedades del gráfico multicanal para especificar las propiedades del gráfico.

- Para expandir una categoría en la lista de categorías que se encuentra a la izquierda, haga clic en [+], junto al nombre de la categoría.
- Para contraer una categoría expandida, haga clic en [-], junto al nombre de la categoría.

Categoría	Propiedades incluidas en la categoría
Marcador	Datos de la muestra: Forma, tamaño y color de los marcadores Patrón: Activar/desactivar visualización y forma, tamaño y color de los marcadores Tolerancia: Activar/desactivar la visualización de las líneas de los límites superior e inferior Número de datos: Activar/desactivar y fuente/color de fuente del texto
Eje vertical	Escala: Intervalo de escala mínimo/máximo, cantidad de posiciones decimales para las escalas Etiqueta: Activar/desactivar visualización, texto de la etiqueta y fuente/color de la fuente del texto
Eje horizontal	Etiqueta: Activar/desactivar visualización, texto de la etiqueta y fuente/color del texto
Título	Título del gráfico: Activar/desactivar visualización, texto y fuente/color de la fuente del título del gráfico
Fondo	Colores de fondo para toda el área del gráfico y el área de trazado del gráfico, color de cuadrícula y color del borde para el área de trazado del gráfico
Mostrar tolerancia	Tipo de línea, color y ancho para las líneas de tolerancia para cada rasgo del grupo

- Para los elementos que permiten establecer la fuente, el botón Fuente solo se activará si está activada la visualización del elemento. Para conocer las configuraciones disponibles en el diálogo Fuente, consulte la pág. 176.

3.6 Gráfico de 2 ejes





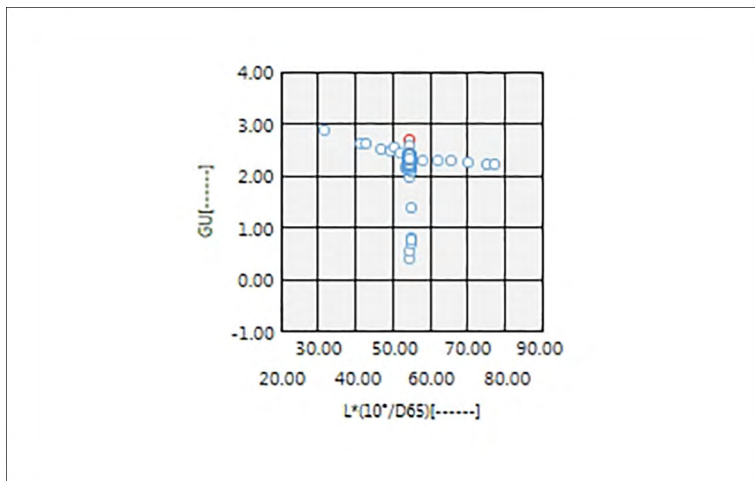



3.6.1 Información general

El objeto de gráfico de 2 ejes se usa para visualizar los valores de la medición para dos elementos (por ejemplo, dos valores colorimétricos o índices) en un gráfico.



3.6.2 Barra de botones (Gráfico de 2 ejes)

Al seleccionar el gráfico, la barra de botones aparecerá a la derecha del gráfico con los siguientes botones:

	Abre un submenú con las siguientes opciones:	
	<i>Ampliar</i>	Al marcarlo, el botón cambiará a  . Si se hace clic en el gráfico mientras está activado, el gráfico se ampliará. Al hacer clic y arrastrar sobre el gráfico, se ampliará el área seleccionada.
	<i>Reducir</i>	Al marcarlo, el botón cambiará a  . Si se hace clic en el gráfico mientras esto está activado, el gráfico se reducirá.
	<i>Reiniciar</i>	Restablece el nivel de zoom del gráfico a 0.
	<i>Herramienta manual</i>	Al marcarla, el botón cambiará a  . Si se hace clic en el gráfico mientras esto está activado, podrá usarse la mano para hacer clic y arrastrar sobre un gráfico ampliado para deslizar el gráfico y ver una parte diferente del mismo.
	 Activar/desactivar el escalado automático para incluir todos los datos trazados de la muestra. El botón estará  cuando se active el escalado automático para incluir todos los datos trazados de la muestra.	
	Abre el cuadro de diálogo Propiedades. Consulte la pág. 165.	

3.6.3 Menú del botón secundario (Gráfico de 2 ejes)

Si se hace clic con el botón derecho del mouse sobre un objeto de gráfico, se abrirá un menú contextual que muestra los elementos de menú disponibles.

<i>Cortar</i>	Corta el gráfico al portapapeles.
<i>Copiar</i>	Copia el gráfico al portapapeles.
<i>Pegar</i>	Pega el objeto de gráfico previamente cortado/pegado.
<i>Secuencia</i>	Abre un submenú para mover este gráfico hacia adelante o hacia atrás en el orden de los niveles del Panel del lienzo.
<i>Configuración del grupo</i>	Abre un submenú para activar/desactivar la visualización de los datos para cada rasgo del grupo. (Los rasgos que podrán seleccionarse dependerán del Instrumento y de los Rasgos del grupo seleccionados en el diálogo Rasgos del grupo.) Si solo hay un grupo disponible, se mostrará «-----».
<i>Configuración de elementos</i>	Abre un diálogo para seleccionar los elementos de la lista que se mostrarán en el gráfico. Las selecciones disponibles serán los elementos de la lista colorimétrica que se muestran en el Panel de la lista. (elementos de la lista seleccionados en las categorías observador/iluminante). <ul style="list-style-type: none"> • Es posible que algunos elementos de la lista no sean seleccionables.
<i>Selección de los Atributos del grupo</i>	Abre el diálogo Rasgos del grupo para seleccionar cuál instrumento y conjunto de rasgos del grupo se usará para los datos que se mostrarán en el gráfico.
<i>Propiedades</i>	Se abre el diálogo Propiedades. Consulte la pág. 165.

3.6.4 Diálogo Propiedades (2 ejes)

Al hacer clic en el botón Propiedades  y seleccionar Propiedades... desde el menú del botón secundario del mouse, o haciendo doble clic sobre el objeto de gráfico, se abre el diálogo Propiedades del gráfico multicanal para especificar las propiedades del gráfico.

- Para expandir una categoría en la lista de categorías que se encuentra a la izquierda, haga clic en [+], junto al nombre de la categoría.
- Para contraer una categoría expandida, haga clic en [-], junto al nombre de la categoría.

Categoría	Propiedades incluidas en la categoría
Marcador	Datos de la muestra: Forma, tamaño y color de los marcadores; conecte con las líneas Patrón: Active/desactive visualización y forma, tamaño y color de los marcadores; conecte con las líneas Tolerancia: Activar/desactivar la visualización de las líneas de los límites superior e inferior Número de los datos: Activar/desactivar y fuente/color de fuente del texto
Eje vertical	Escala: Intervalo de escala mínimo/máximo, cantidad de posiciones decimales para las escalas Etiqueta: Activar/desactivar visualización, texto de la etiqueta y fuente/color de la fuente del texto Mostrar los datos de todas las muestras.
Eje horizontal	Etiqueta: Activar/desactivar visualización, texto de la etiqueta y fuente/color del texto
Título	Título del gráfico: Activar/desactivar visualización, texto y fuente/color de la fuente del título del gráfico
Fondo	Colores de fondo para toda el área del gráfico y el área de trazado del gráfico, color de cuadrícula y color del borde para el área de trazado del gráfico

- Para los elementos que permiten establecer la fuente, el botón Fuente solo se activará si está activada la visualización del elemento. Para conocer las configuraciones disponibles en el diálogo Fuente, consulte la pág. 176.

3.7 Objeto de línea

3.7.1 Generalidades

El objeto de línea se utiliza para agregar una línea recta al Panel del lienzo.

Cuando el objeto de línea se coloca por primera vez en el Panel del lienzo, se muestra como una línea a un ángulo en un espacio rectangular. La línea puede hacerse vertical minimizando la dimensión horizontal y puede hacerse horizontal minimizando la dimensión vertical.

3.7.2 Menú del botón secundario del mouse (Objeto de línea)

Si se hace clic con el botón secundario del mouse sobre un objeto de gráfico, se abrirá un menú contextual. En la siguiente tabla se muestran los elementos del menú disponibles para el objeto de línea.

<i>Cortar</i>	Corta el objeto al portapapeles.
<i>Copiar</i>	Copia el objeto al portapapeles.
<i>Pegar</i>	Pega el objeto de gráfico previamente cortado/pegado.
<i>Secuencia</i>	Abre un submenú para mover este objeto hacia adelante o hacia atrás en el orden de los niveles del Panel del lienzo.
<i>Voltear horizontalmente</i>	Voltea el objeto de línea horizontalmente.
<i>Propiedades</i>	Se abre el diálogo Propiedades. Ver a continuación.

3.7.3 Diálogo Propiedades (Objeto de línea)

Al seleccionar Propiedades... desde el menú del botón secundario del mouse o haciendo doble clic sobre el objeto, se abre el diálogo Propiedades de las líneas para especificar las propiedades del objeto.

General	Configurar el tipo (sólido, punto, guión), color y ancho de la línea.
---------	---

3.8 Objeto de rectángulo

3.8.1 Generalidades

El objeto de rectángulo se utiliza para agregar un rectángulo al Panel del lienzo.

3.8.2 Menú del botón secundario del mouse (Objeto de rectángulo)

Si se hace clic con el botón secundario del mouse sobre un objeto de gráfico, se abrirá un menú contextual. En la siguiente tabla se muestran los elementos del menú disponibles para el objeto de rectángulo.

<i>Cortar</i>	Corta el objeto al portapapeles.
<i>Copiar</i>	Copia el objeto al portapapeles.
<i>Pegar</i>	Pega el objeto de gráfico previamente cortado/pegado.
<i>Secuencia</i>	Abre un submenú para mover este objeto hacia adelante o hacia atrás en el orden de los niveles del Panel del lienzo.
<i>Propiedades</i>	Se abre el diálogo Propiedades. Ver a continuación.

3.8.3 Diálogo Propiedades (Objeto de rectángulo)

Al seleccionar Propiedades... desde el menú del botón secundario del mouse o haciendo doble clic sobre el objeto, se abre el diálogo Propiedades del rectángulo para especificar las propiedades del objeto.

General	Borde	Configurar el tipo (sólido, punto, guión), color y ancho del borde de rectángulo.
	Fondo	Configurar el color de relleno del rectángulo.
	Redondear esquinas	Establece el grado de redondeo de las esquinas del rectángulo desde 0 (sin redondeo; ángulo recto) a 5.

3.9 Objeto de imagen

3.9.1 Generalidades

El objeto de imagen se utiliza para agregar una imagen al Panel del lienzo. El archivo de imagen puede ser formato gif, jpg, jpeg, png o bmp.

3.9.2 Menú del botón secundario del mouse (Objeto de imagen)

Si se hace clic con el botón secundario del mouse sobre un objeto de gráfico, se abrirá un menú contextual. En la siguiente tabla se muestran los elementos del menú disponibles para el objeto de imagen.

<i>Cortar</i>	Corta el objeto al portapapeles.
<i>Copiar</i>	Copia el objeto al portapapeles.
<i>Pegar</i>	Pega el objeto de gráfico previamente cortado/pegado.
<i>Secuencia</i>	Abre un submenú para mover este objeto hacia adelante o hacia atrás en el orden de los niveles del Panel del lienzo.
<i>Propiedades</i>	Se abre el diálogo Propiedades. Ver a continuación.

3.9.3 Diálogo Propiedades (Objeto de imagen)

Al seleccionar Propiedades... desde el menú del botón secundario del mouse o haciendo doble clic sobre el objeto, se abre el diálogo Propiedades del objeto imagen para especificar las propiedades del objeto.

General	Archivo de imagen Haga clic en [Examinar] y navegue hasta el archivo de imagen deseado. (Formatos de archivo aceptables: gif, jpg, jpeg, png, bmp)
---------	--

3.10 Objeto de Etiqueta de cadena

3.10.1 Generalidades

El objeto de etiqueta de cadena se utiliza para agregar texto al Panel del lienzo.

3.10.2 Menú del botón secundario del mouse (Objeto de Etiqueta de cadena)

Si se hace clic con el botón secundario del mouse sobre un objeto de gráfico, se abrirá un menú contextual. En la siguiente tabla se muestran los elementos del menú disponibles para el objeto de etiqueta de cadena.

<i>Cortar</i>	Corta el objeto al portapapeles.
<i>Copiar</i>	Copia el objeto al portapapeles.
<i>Pegar</i>	Pega el objeto de gráfico previamente cortado/pegado.
<i>Secuencia</i>	Abre un submenú para mover este objeto hacia adelante o hacia atrás en el orden de los niveles del Panel del lienzo.
<i>Propiedades</i>	Se abre el diálogo Propiedades. Ver a continuación.

3.10.3 Diálogo Propiedades (Objeto de Etiqueta de cadena)

Al seleccionar Propiedades... desde el menú del botón secundario del mouse o haciendo doble clic sobre el objeto, se abre el diálogo Propiedades de la etiqueta de cadena para especificar las propiedades del objeto.

General	Leyenda	Ingrese el texto deseado en el cuadro de texto Leyenda. Haga clic en [Fuente] para seleccionar la fuente deseada. Consulte la pág. 176. Establezca el color de fuente y la posición de visualización del texto dentro del marco del objeto de etiqueta de cadena.
	Borde	Configurar el tipo (sólido, punto, guión), color y ancho del borde de rectángulo.
	Fondo	Especifique el color de fondo del objeto de etiqueta de cadena.

3.11 Objeto de pseudo color

3.11.1 Generalidades

El objeto de pseudo color se utiliza para visualizar parches de pseudo color de la muestra o muestras seleccionadas.



Objeto de pseudo color

3.11.2 Menú del botón secundario del mouse (Objeto de pseudo color)

Si se hace clic con el botón secundario del mouse sobre un objeto de gráfico, se abrirá un menú contextual. En la siguiente tabla se muestran los elementos del menú disponibles para el objeto de pseudo color.

<i>Cortar</i>	Corta el gráfico al portapapeles.	
<i>Copiar</i>	Copia el gráfico al portapapeles.	
<i>Pegar</i>	Pega el objeto de gráfico previamente cortado/pegado.	
<i>Secuencia</i>	Abre un submenú para mover este gráfico hacia adelante o hacia atrás en el orden de los niveles del Panel del lienzo.	
<i>Selección de los Atributos del grupo</i>	Abre el diálogo Rasgos del grupo para seleccionar cuál instrumento y conjunto de rasgos del grupo se usará para los datos que se mostrarán en el gráfico.	
<i>Configuración del grupo</i>	Abre un submenú para activar/desactivar la visualización de los datos para cada rasgo del grupo. (Los rasgos que podrán seleccionarse dependerán del Instrumento y de los Rasgos del grupo seleccionados en el diálogo Rasgos del grupo.) Si solo hay un grupo disponible, se mostrará «-----».	
<i>Configuración del iluminante</i> (Consulte la pág. 34 para configurar las combinaciones iluminante/observador.)	<p>Un iluminante:</p> <p>Selecciona las combinaciones un iluminante/observador según las cuales se calcularán los datos trazados mostrados.</p> <p>Selecciones disponibles: Primario; Secundario; Terciario</p>	
<i>Tipo de datos</i>	Muestra	Activa/desactiva la visualización del parche de color para la(s) muestra(s) seleccionada(s).
	Patrón	Patrón: Muestra los parches de color para el patrón maestro. Patrón secundario: Muestra los parches de color para el patrón secundario.
<i>Propiedades</i>	Se abre el diálogo Propiedades. Consulte la pág. 171.	

3.11.3 Diálogo Propiedades (Objeto de pseudo color)

Al hacer clic en el botón Propiedades  y seleccionar Propiedades... desde el menú del botón secundario del mouse o haciendo doble clic sobre el objeto, se abre el diálogo Propiedades del pseudo color para especificar las propiedades del objeto.

General	Activar/desactivar la visualización de la leyenda para cada parche de color y establecer la fuente, el color de la fuente y la posición de visualización de las leyendas.
---------	---

- Para los elementos que permiten establecer la fuente, el botón Fuente solo se activará si está activada la visualización del elemento. Para conocer las configuraciones disponibles en el diálogo Fuente, consulte la pág. 176.

3.12 Objeto de Lista de datos

3.12.1 Generalidades

El objeto de lista de datos se utiliza para agregar una tabla de datos del Panel de la lista para las mediciones seleccionadas al Panel del lienzo.

	Nombre de los datos	Evaluación	Rasgos del...	$\Delta L^*(10^\circ/D...$	$\Delta a^*(10^\circ/D...$
47	Sample#0088	Pasa	-----	0.07	-0.02
48	Sample#0089	Pasa	-----	0.09	-0.02
49	Sample#0090	Pasa	-----	0.10	-0.02
50	Sample#0091	Pasa	-----	0.02	-0.15
51	Sample#0092	Advertencia	-----	-0.20	-0.67
52	Sample#0093	Pasa	-----	-0.06	-0.34
53	Sample#0094	Pasa	-----	-0.11	-0.47

3.12.2 Menú del botón secundario del mouse (Objeto de Lista de datos)

Si se hace clic con el botón secundario del mouse sobre un objeto de gráfico, se abrirá un menú contextual. En la siguiente tabla se muestran los elementos del menú disponibles para el objeto de lista de datos.

<i>Cortar</i>	Corta el objeto al portapapeles.
<i>Copiar</i>	Copia el objeto al portapapeles.
<i>Pegar</i>	Pega el objeto de gráfico previamente cortado/pegado.
<i>Secuencia</i>	Abre un submenú para mover este objeto hacia adelante o hacia atrás en el orden de los niveles del Panel del lienzo.
<i>Propiedades</i>	Se abre el diálogo Propiedades. Ver a continuación.

3.12.3 Diálogo Propiedades (Objeto de Lista de datos)

Al seleccionar Propiedades... desde el menú del botón secundario del mouse o haciendo doble clic sobre el objeto, se abre el diálogo Propiedades del objeto de lista de datos para especificar las propiedades del objeto.

General	Bordes	Configurar el tipo (sólido, punto, guión), color y ancho de las líneas en la tabla de la lista de datos.
	Fondo	Especifique el color de fondo de la tabla de la lista de datos.
		Haga clic en [Fuente] para seleccionar la fuente deseada. Consulte la pág. 176. Establezca el color de fuente y la posición de visualización de la tabla de la lista de datos.

3.13 Objeto de Etiqueta numérica

3.13.1 Generalidades

El objeto de etiqueta numérica se utiliza para mostrar el valor para un único elemento de datos de los elementos de la lista mostrados en el Panel de la lista.

3.13.2 Menú del botón secundario del mouse (Objeto de Etiqueta numérica)

Si se hace clic con el botón secundario del mouse sobre un objeto de gráfico, se abrirá un menú contextual. En la siguiente tabla se muestran los elementos del menú disponibles para el objeto de etiqueta numérica.

<i>Cortar</i>	Corta el objeto al portapapeles.	
<i>Copiar</i>	Copia el objeto al portapapeles.	
<i>Pegar</i>	Pega el objeto de gráfico previamente cortado/pegado.	
<i>Secuencia</i>	Abre un submenú para mover este objeto hacia adelante o hacia atrás en el orden de los niveles del Panel del lienzo.	
<i>Selección de los Atributos del grupo</i>	Abre el diálogo Rasgos del grupo para seleccionar cuál instrumento y conjunto de rasgos del grupo se usará para los datos que se mostrarán en el gráfico.	
<i>Configuración del grupo</i>	Abre un submenú para activar/desactivar la visualización de los datos para cada rasgo del grupo. (Los rasgos que podrán seleccionarse dependerán del Instrumento y de los Rasgos del grupo seleccionados en el diálogo Rasgos del grupo.) Si solo hay un grupo disponible, se mostrará «-----».	
<i>Tipo de datos</i>	<i>Muestra</i>	Activa/desactiva la visualización del parche de color para la(s) muestra(s) seleccionada(s).
	<i>Patrón</i>	Patrón: Muestra los parches de color para el patrón maestro. Patrón secundario: Muestra los parches de color para el patrón secundario.
<i>Mostrar elementos</i>	Abre un submenú para seleccionar el elemento de la lista que se mostrará en el gráfico. Las selecciones disponibles serán los elementos de la lista que se muestran en el Panel de la lista.	
<i>Propiedades</i>	Se abre el diálogo Propiedades. Consulte la pág. 174.	

3.13.3 Diálogo Propiedades (Objeto de Etiqueta numérica)

Al seleccionar Propiedades... desde el menú del botón secundario del mouse o haciendo doble clic sobre el objeto, se abre el diálogo Propiedades de la etiqueta numérica para especificar las propiedades del objeto.

General	Leyenda	<p>(La leyenda se establece de forma automática y no puede cambiarse.) Haga clic en [Fuente] para seleccionar la fuente deseada. Consulte la pág. 176.</p> <p>Establezca el color de fuente y la posición de visualización de la tabla de la lista de datos.</p> <p>Mostrar solo el valor numérico y la evaluación: El valor se mostrará sin leyenda.</p> <p>Mostrar el gráfico con la configuración de visualización de evaluación: El valor se mostrará con el color de fuente especificado en la Configuración de evaluación (consulte la pág. 79).</p>
	Borde	<p>Línea: Configurar el tipo (sólido, punto, guión), color y ancho del marco del objeto de etiqueta de datos.</p>
	Fondo	<p>Especifique el color de fondo del objeto de etiqueta de datos usando el menú desplegable.</p> <p>Mostrar el gráfico con la configuración de visualización de evaluación: El color de fondo será el especificado en la Configuración de evaluación (consulte la pág. 79).</p>
	Formato de visualización	<p>Datos: Muestra los datos numéricos para el elemento de visualización seleccionado.</p> <p>Pasa/Advertencia/Falla: Muestra los resultados de la evaluación.</p>

3.14 Objeto de estadística

El objeto de estadística se utiliza para agregar una tabla de valores estadísticos para los datos para un elemento de la lista seleccionado en el Panel del lienzo. Puede establecerse el elemento de la lista para el cual se mostrarán las estadísticas y los valores de estadística que se mostrarán.

3.14.1 Menú del botón secundario del mouse (Objeto de estadística)

Si se hace clic con el botón secundario del mouse sobre un objeto de gráfico, se abrirá un menú contextual. En la siguiente tabla se muestran los elementos del menú disponibles para el objeto de estadística.

<i>Cortar</i>	Corta el objeto al portapapeles.
<i>Copiar</i>	Copia el objeto al portapapeles.
<i>Pegar</i>	Pega el objeto de gráfico previamente cortado/pegado.
<i>Secuencia</i>	Abre un submenú para mover este objeto hacia adelante o hacia atrás en el orden de los niveles del Panel del lienzo.
<i>Selección de los Atributos del grupo</i>	Abre el diálogo Rasgos del grupo para seleccionar cuál instrumento y conjunto de rasgos del grupo se usará para los datos que se mostrarán en el gráfico.
<i>Configuración del grupo</i>	Abre un submenú para activar/desactivar la visualización de los datos para cada rasgo del grupo. (Los rasgos que podrán seleccionarse dependerán del Instrumento y de los Rasgos del grupo seleccionados en el diálogo Rasgos del grupo.) Si solo hay un grupo disponible, se mostrará «-----».
<i>Mostrar elementos</i>	Las selecciones disponibles serán los elementos de la lista colorimétrica que se muestran en el Panel de la lista. (elementos de la lista seleccionados en las categorías observador/iluminante). <ul style="list-style-type: none"> • Es posible que algunos elementos de la lista no sean seleccionables.
<i>Propiedades</i>	Se abre el diálogo Propiedades. Consulte la pág. 175.

3.14.2 Diálogo Propiedades (Objeto de estadística)

Al seleccionar Propiedades... desde el menú del botón secundario del mouse o haciendo doble clic sobre el objeto, se abre el diálogo Propiedades del valor estadístico para especificar las propiedades del objeto.

General	Elementos de la pantalla Valor estadístico: Seleccione los elementos que se mostrarán/no se mostrarán moviendo los elementos entre las dos listas. Inicialmente, todos los elementos se muestran de forma predeterminada: Haga clic en [Fuente] para seleccionar la fuente deseada. Consulte la pág. 176. Establezca el color de fuente y la posición de visualización del texto dentro del área de estadísticas.	
	Borde	Configurar el tipo (sólido, punto, guión), color y ancho del marco del objeto de estadística.
	Fondo	Especifique el color de fondo del objeto de estadística.

3.15 Diálogo de fuente

Al hacer clic en [Fuente] en el diálogo Propiedades de un objeto de gráfico, se abre el diálogo Fuente.

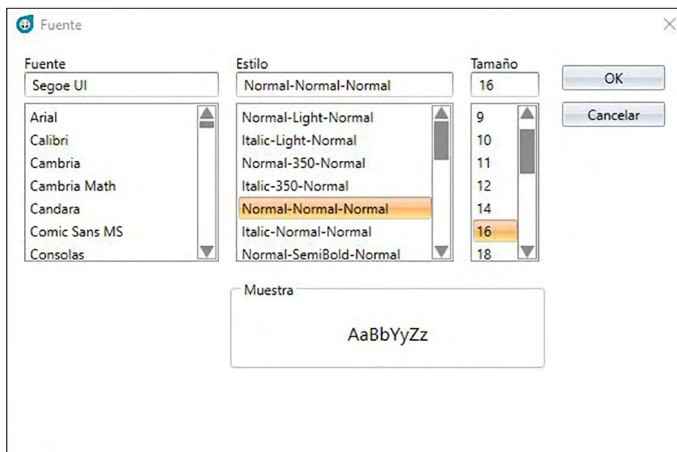

■ Fuente

La fuente seleccionada actualmente se muestra arriba de la lista de fuentes. Para seleccionar otra fuente, desplácese hacia abajo por la lista y haga clic en la fuente deseada.

■ Estilo

El estilo de fuente seleccionado actualmente se muestra arriba de la lista de estilos. El estilo se especifica de la siguiente manera:

Estilo del carácter-Grosor del carácter-Ancho del carácter

Estilo del carácter	La forma del carácter: Normal, Cursiva, Oblicua, etc.
Grosor del carácter	El grosor que tendrán las líneas del carácter: Normal, Negrita, Seminegrita, Delgada, etc.
Ancho del carácter	El ancho que tendrá el carácter: Normal, Condensado, Extra condensado, etc.

- Las combinaciones de los estilos mencionados estarán disponibles según la fuente.

■ Tamaño

El tamaño de fuente seleccionado actualmente se muestra en la parte superior de la lista. Para seleccionar un tamaño diferente, desplácese hacia abajo por la lista y haga clic en el tamaño deseado o ingrese el tamaño deseado directamente.

■ Muestra

Se mostrará el texto de muestra con la fuente, el estilo y el tamaño seleccionados.

CAPÍTULO 4

FUNCIÓN DIAGNÓSTICO

4.1	Introducción.....	178
4.1.1	Flujo de operación de la Función diagnóstico	178
4.1.2	Panel de Diagnóstico	179
4.2	Trabajar con Proyectos de diagnóstico.....	181
4.2.1	Crear un proyecto	181
4.2.2	Inicialización de un Proyecto.....	188
4.2.3	Ejecución de un proyecto.....	193
4.2.4	Eliminar un proyecto	199
4.2.5	Importar/Exportar un proyecto	200
4.2.6	Editar un proyecto	201

4.1 Introducción

La función diagnóstico puede usarse para realizar una simple verificación del estado de los instrumentos.

La función diagnóstico mide diferentes factores de rendimiento y los compara con las mediciones anteriores de dichos factores.

Durante toda la función diagnóstico encontrará indicaciones en la pantalla.

El uso periódico de esta función les ayudará a usted y a sus clientes a garantizar que el instrumento funciona correctamente y que realiza mediciones precisas; y debido a que las tendencias están monitoreadas, puede ayudarle a anticipar cuándo necesitará un servicio autorizado de KONICA MINOLTA.

4.1.1 Flujo de operación de la Función diagnóstico

Crear proyecto Diagnóstico

- Seleccionar instrumento.

- Seleccionar elementos de la prueba.

- Seleccionar configuración de la prueba.

 - Condiciones de medición

 - Condiciones de visualización

 - Condiciones de la prueba (cantidad de mediciones, cantidad de muestras)

 - Requisitos de la calibración

- Configurar los valores de umbral para los niveles de advertencia y gravedad.

- Confirmar todas las selecciones y guardar el proyecto.

Inicializar los valores.

- Medir la placa de calibración del blanco y los mosaicos estándar para establecer los valores de referencia de la línea base inicial

- Mostrar el informe de los valores iniciales

Ejecutar la función diagnóstico

- Medir la placa de calibración del blanco y los mosaicos estándar.

- Ver los resultados comparados con los valores del umbral.

 - Si los resultados están fuera del valor umbral, considere hacer revisar el instrumento.

- Ver la tendencia de los valores de medición comparados con los valores anteriores.

- Mostrar el informe de los resultados.

4.1.2 Panel de Diagnóstico



■ Panel de Proyecto

Muestra una lista de los proyectos creados y sus estados actuales.

■ Panel de resultados

Muestra los resultados Gloss de la ejecución del proyecto en un gráfico y en una lista. Los resultados que se mostrarán en el gráfico pueden seleccionarse usando la barra de herramientas de selección de resultados.

■ Barra de herramientas operación de la Función diagnóstico

La barra de herramientas de operación se usa para seleccionar qué operación se realizará con los proyectos.

- Crear: Crea un nuevo proyecto. Consulte la pág. 181.
- Eliminar: Elimina un proyecto existente y todos los datos del diagnóstico asociados con él. Consulte la pág. 199.
- Importar: Importa un archivo (*.dec) de proyecto de diagnóstico guardado anteriormente. Consulte la pág. 200.
- Exportar: Exporta el proyecto seleccionado a un archivo *.dec. Pueden seleccionarse los datos asociados con el proyecto que deben exportarse. Consulte la pág. 200.
- Configuración: Inicializa la configuración para un proyecto. Consulte la pág. 188.
- Editar: Edita un proyecto existente. Consulte la pág. 201.

■ **Barra de herramientas de selección de resultados**

La barra de herramientas de selección de resultados se muestra solo cuando hay resultados para el proyecto seleccionado (cuando el proyecto seleccionado se ha ejecutado al menos una vez).

La barra de herramientas de selección de resultados consiste en las siguientes tres listas desplegables (comenzando desde la izquierda). Las selecciones realizadas en la barra de herramientas de selección de resultados determina cuáles datos se mostrarán en el gráfico.

Lista desplegable de selección de la prueba	Selecciona la prueba que se mostrará en el gráfico entre todas las pruebas incluidas en el proyecto.
Barra de herramientas de selección de rasgo del grupo	(Se muestra solo para los proyectos de diagnóstico para instrumentos con múltiples rasgos del grupo) Selecciona el rasgo del grupo (por ejemplo, configuración del ángulo o SCI / SCE) para el que se mostrarán los datos.
Barra de herramientas de selección de valores	(Se muestra solo para la Prueba de Reproducibilidad) Selecciona el valor que se mostrará en el gráfico. Selecciona entre ΔL^* , Δa^* , Δb^* o ΔE^*ab .

4.2 Trabajar con Proyectos de diagnóstico

4.2.1 Crear un proyecto

Crear un proyecto consiste en seleccionar el instrumento que se usará, la configuración de instrumento que se usará, las pruebas que se realizarán y la configuración para las pruebas seleccionadas.

- No es necesario que haya un instrumento conectado cuando se crea un proyecto. Se pueden hacer todas las selecciones y guardar el proyecto sin el instrumento.
- El siguiente ejemplo muestra la cantidad máxima de pruebas que pueden seleccionarse. Las pruebas actualmente disponibles dependerán del instrumento para el que se está creando el proyecto.

1. Haga clic en la pestaña panel de Diagnóstico. La pantalla del SpectraMagic DX cambiará al panel de Diagnóstico.
2. Haga clic en [Crear] en la barra de herramientas de operación de la función diagnóstico. Aparecerá el diálogo Creación de nuevo proyecto y se resaltará Configuración en la barra de procedimientos.

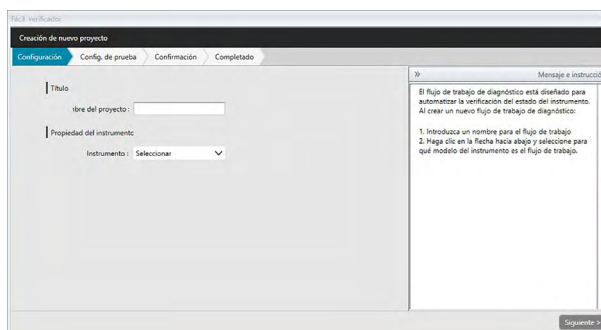

3. Ingrese un nombre para el proyecto.
4. Haga clic en la flecha hacia abajo junto a Instrumento: y seleccione el instrumento que se usará de la lista desplegable.
Instrumentos seleccionables: CM-25cG, CM-2500c, CM-M6, CM-700d, CM-600d, CM-2600d, CM-2500d o CM-2300d
5. Haga clic en [Siguiente >]. El diálogo Creación de nuevo proyecto pasará a la pantalla siguiente y se resaltará Config. de prueba en la barra de procedimientos.

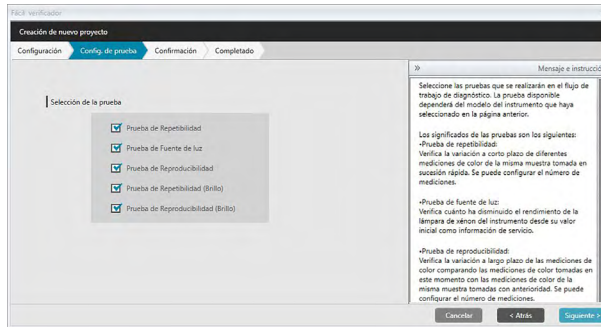

6. Selecciona las pruebas que se desean realizar para el proyecto. Las pruebas que puedan seleccionarse dependerán del instrumento seleccionado en el paso 4.

CM-25cG

Prueba de Repetibilidad: Verifica la estabilidad a corto plazo de diferentes mediciones de color de la misma muestra tomada en sucesión.

Prueba de Fuente de luz: Verifica cuánto ha disminuido el rendimiento de la fuente de luz del instrumento desde su valor inicial.

Prueba de Reproducibilidad: Verifica la estabilidad a largo plazo de las mediciones de color comparando las mediciones de color tomadas en este momento con las mediciones de color tomadas durante la inicialización.

Prueba de Repetibilidad (Brillo): Verifica la estabilidad a corto plazo de diferentes mediciones de brillo de la misma muestra tomada en sucesión.

Prueba de Reproducibilidad (Brillo): Verifica la estabilidad a largo plazo de las mediciones de brillo comparando las mediciones de brillo tomadas en este momento con las mediciones de brillo tomadas durante la inicialización.

CM-2500c, CM-M6, CM-2600d, CM-2500d, CM-2300d

Prueba de Repetibilidad: Verifica la estabilidad a corto plazo de diferentes mediciones de color de la misma muestra tomada en sucesión.

Prueba de Reproducibilidad: Verifica la estabilidad a largo plazo de las mediciones de color comparando las mediciones de color tomadas en este momento con las mediciones de color tomadas durante la inicialización.

CM-700d, CM-600d

Prueba de Repetibilidad: Verifica la estabilidad a corto plazo de diferentes mediciones de color de la misma muestra tomada en sucesión.

Prueba de Fuente de luz: Verifica cuánto ha disminuido el rendimiento de la fuente de luz del instrumento desde su valor inicial.

Prueba de Reproducibilidad: Verifica la estabilidad a largo plazo de las mediciones de color comparando las mediciones de color tomadas en este momento con las mediciones de color tomadas durante la inicialización.

7. Haga clic en [Siguiente >]. El diálogo Creación de nuevo proyecto pasará a la pantalla siguiente de Config. de prueba.

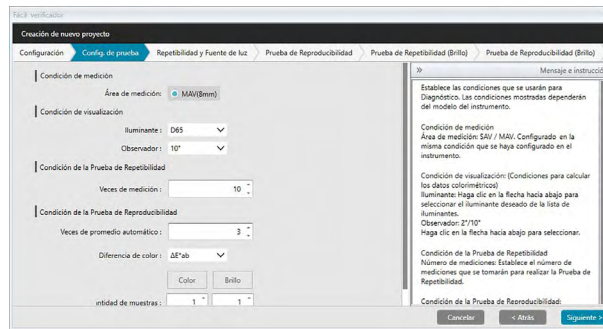

8. Establece las condiciones para las pruebas seleccionadas en el paso 6.

Condición de medición

Área de medición La configuración disponible dependerá del instrumento.

Componente SCI, SCE, SCI+SCE

especular

- Solo para CM-700d, CM-600d, CM-2600d, CM-2500d o CM-2300d

Condición de visualización

Iuminante Haga clic en la flecha hacia abajo junto a la configuración y seleccione de la lista desplegable que aparece. Configuración disponible: D65, D50, D55, D75, A, C, F2, F6, F7, F8, F10, F12, U50, ID50, ID65

Observador Haga clic en la flecha hacia abajo junto a la configuración y seleccione de la lista desplegable que aparece. Configuración disponible: 2°, 10°

Condición de la Prueba de Repetibilidad

Veces de medición Ingrese directamente o use las flechas arriba/abajo que se encuentran junto a la configuración actual para aumentar/disminuir el número. Rango: 5 a 30

Condición de la Prueba de Reproducibilidad

Veces de promedio automático Ingrese directamente o use las flechas arriba/abajo que se encuentran junto a la configuración actual para aumentar/disminuir el número. Rango: 1 a 5

Diferencia de color Selecciona la ecuación de diferencia de color que se usará. Configuración disponible: ΔE^*ab

Número de muestras Ingrese directamente o use las flechas arriba/abajo que se encuentran junto a la configuración actual para aumentar/disminuir el número. Rango: 1 a 14 (Color); 1 a 4 (Brillo)

9. Haga clic en [Siguiente >]. El diálogo Creación de nuevo proyecto pasará a la pantalla siguiente de Config. de prueba.

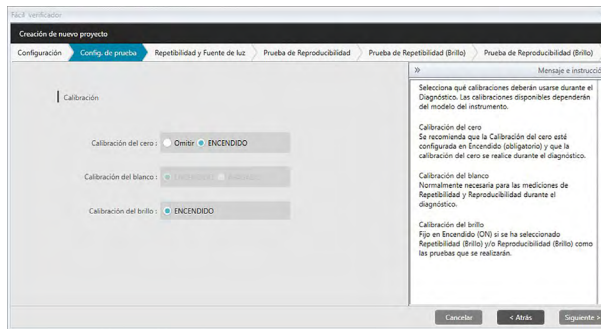

10. Seleccione los requisitos de la calibración.

- Calibración del cero Omitir o ENCENDIDO (obligatorio)
- Calibración del blanco Fijo en ENCENDIDO (siempre requerido)
- Calibración del brillo (solo CM-25cG)
- Fijo en ENCENDIDO (obligatorio) si la Prueba de Repetibilidad (Brillo) o la Prueba de Reproducibilidad (Brillo) se seleccionaron en el paso 6.

11. Haga clic en [Siguiente >]. El diálogo Creación de nuevo proyecto pasará a la pantalla siguiente y se resaltará Repetibilidad y Fuente de luz en la barra de procedimientos.

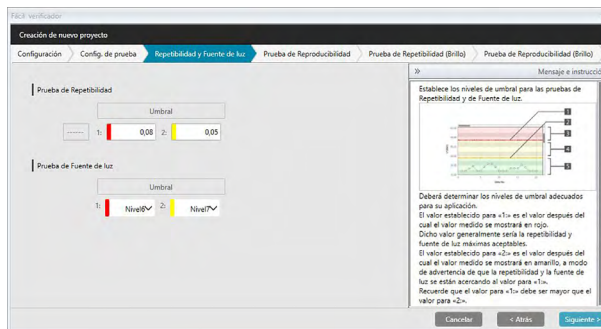

12. Establece los niveles de umbral para las pruebas de Repetibilidad y de Fuente de luz.

- Prueba de Repetibilidad Ingrese el número directamente.
Rango: 0,01 a 10,00
- Prueba de Fuente de luz Haga clic en la flecha hacia abajo junto a la configuración y seleccione de la lista desplegable que aparece.
Rango: Nivel 1: (rendimiento más bajo de la lámpara) a Nivel 10: (rendimiento más alto de la lámpara)

- Los valores de umbral para 1 suelen ser los valores máximos aceptables para las pruebas de repetibilidad y fuente de luz, y los valores medidos se mostrarán en rojo cuando se excedan estos valores.
 - Los valores de umbral para 2 son los valores más allá de los cuales los valores medidos se mostrarán en amarillo, indicando que los valores se están acercando a los valores de umbral para 1.
 - El valor de umbral para 1 debe ser siempre un valor que indique una condición peor que el valor para 2.
- 13.** Haga clic en [Siguiente >]. El diálogo Creación de nuevo proyecto pasará a la pantalla siguiente y se resaltará Prueba de Reproducibilidad en la barra de procedimientos.



- 14.** Selecciona los valores de umbral de Reproducibilidad para cada uno de los mosaicos que se usará para la Prueba de Reproducibilidad. La cantidad de mosaicos para los cuales pueden establecerse los valores de umbral será la cantidad de muestras establecidas en el paso 8. Haga clic en el número de mosaico para establecer el umbral para ese mosaico, o haga clic en [Siguiente >] para pasar al siguiente mosaico. Rango: 0,10 a 20,00
- Los valores de umbral para 1 suelen ser los valores máximos aceptables para las pruebas de reproducibilidad, y los valores medidos se mostrarán en rojo cuando se excedan estos valores.
 - Los valores de umbral para 2 son los valores más allá de los cuales los valores medidos se mostrarán en amarillo, indicando que los valores se están acercando a los valores de umbral para 1.
 - El valor de umbral para 1 debe ser siempre un valor mayor que el valor para 2.
- 15.** Una vez que se han establecido los valores de umbral para todos los mosaicos, hacer clic en [Siguiente >]. El diálogo Creación de nuevo proyecto pasará a la pantalla siguiente y se resaltará Prueba de Repetibilidad (Brillo) en la barra de procedimientos.

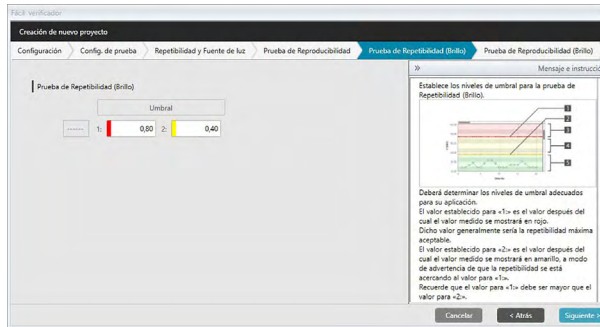

16. Establezca los valores de umbral para la Prueba de Repetibilidad (Brillo). Ingrese el número directamente. Rango: 0,01 a 10,00

- Los valores de umbral para 1 suelen ser los valores máximos aceptables para las pruebas de repetibilidad (brillo), y los valores medidos se mostrarán en rojo cuando se excedan estos valores.
- Los valores de umbral para 2 son los valores más allá de los cuales los valores medidos se mostrarán en amarillo, indicando que los valores se están acercando a los valores de umbral para 1.
- El valor de umbral para 1 debe ser siempre un valor que indique una condición peor que el valor para 2.

17. Haga clic en [Siguiente >]. El diálogo Creación de nuevo proyecto pasará a la pantalla siguiente y se resaltará Prueba de Reproducibilidad (Brillo) en la barra de procedimientos.

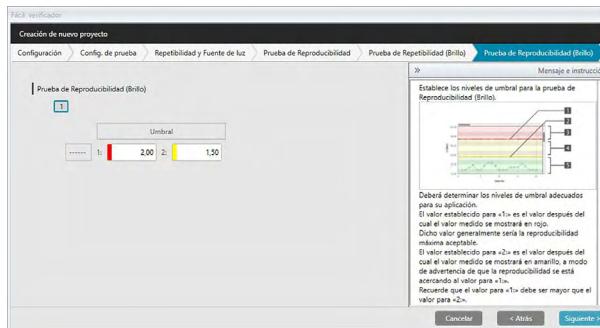

18. Selecciona los valores de umbral para la Prueba de Reproducibilidad (Brillo) para cada uno de los mosaicos que se usará para la Prueba de Reproducibilidad. La cantidad de mosaicos para los cuales pueden establecerse los valores de umbral será la cantidad de muestras establecidas en el paso 8. Haga clic en el número de mosaico para establecer el valor de umbral para ese mosaico, o haga clic en [Siguiente >] para pasar al siguiente mosaico. Rango: 0,10 a 20,00

- Los valores de umbral para 1 suelen ser los valores máximos aceptables para las pruebas de reproducibilidad (brillo), y los valores medidos se mostrarán en rojo cuando se excedan estos valores.
 - Los valores de umbral para 2 son los valores más allá de los cuales los valores medidos se mostrarán en amarillo, indicando que los valores se están acercando a los valores de umbral para 1.
 - El valor de umbral para 1 debe ser siempre un valor mayor que el valor para 2.
- 19.** Una vez que se han establecido los valores de umbral para todos los mosaicos, hacer clic en [Siguiente >]. El diálogo Creación de nuevo proyecto pasará a la pantalla Confirmación, y se resaltará Confirmación en la barra de procedimientos.

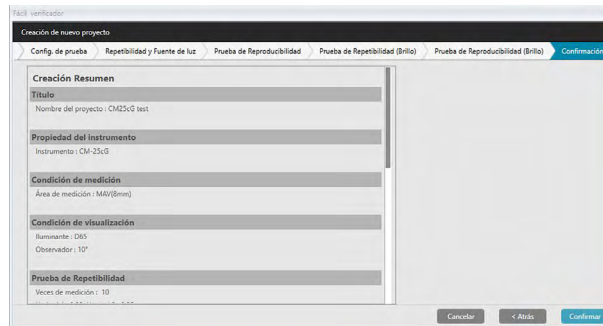

- 20.** Verifique que toda la configuración sea la correcta.
- Si fuera necesario hacer alguna corrección, hacer clic repetidamente en [Atrás] para volver a la pantalla donde deban hacerse las correcciones, haga las correcciones y luego continúe pasando las pantallas.
- 21.** Haga clic en [Confirmar]. La configuración del proyecto se guardará y se mostrará «Completed».

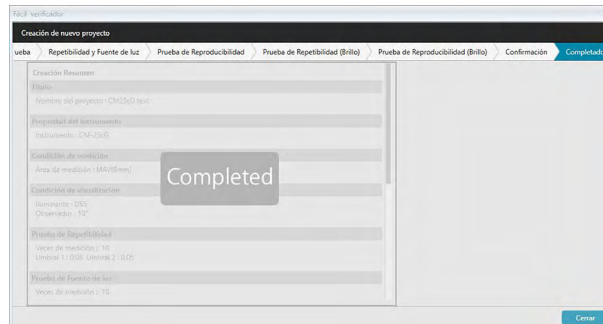

- 22.** Haga clic en [Cerrar] para cerrar el diálogo Creación de nuevo proyecto. El proyecto se agregará a la Lista de Proyecto en el panel de Diagnóstico.

4.2.2 Inicialización de un Proyecto

La inicialización de un proyecto consiste en tomar las diferentes mediciones para las pruebas definidas durante la creación del proyecto. Los resultados de estas mediciones serán los valores de referencia que se usarán para monitorear el estado del instrumento.

- Para la Prueba de Fuente de luz (solo disponible para CM-25cG, CM-700d o CM-600d), los valores de referencia son los valores almacenados en el instrumento como valores iniciales.
- Para obtener resultados óptimos, la medición de la inicialización y todas las mediciones de diagnóstico futuras deberán tomarse bajo las mismas condiciones de temperatura y humedad.

1. Haga clic en la pestaña panel de Diagnóstico. La pantalla del SpectraMagic DX cambiará al panel de Diagnóstico. Los proyectos creados con anterioridad se mostrarán en la columna Proyecto. El Estado del proyecto para los proyectos que no han sido inicializados será «Crear completado».

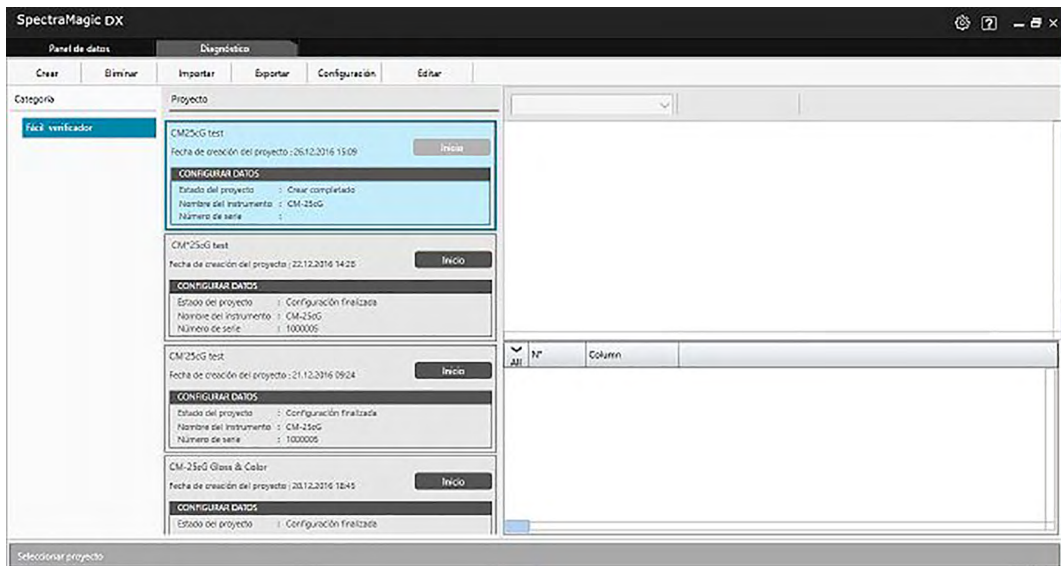

2. Haga clic en [Configuración] en la barra de herramientas de operación de la función diagnóstico. Aparecerá el diálogo Configurar proyecto, y se resaltará Configuración en la barra de procedimientos.

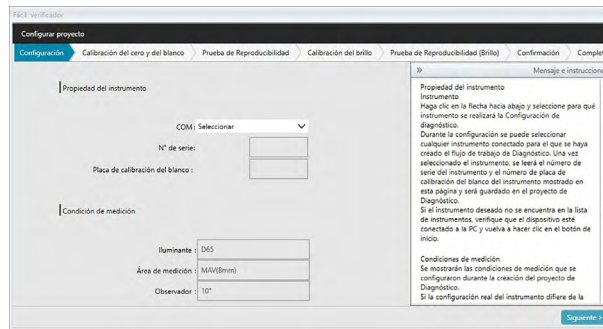

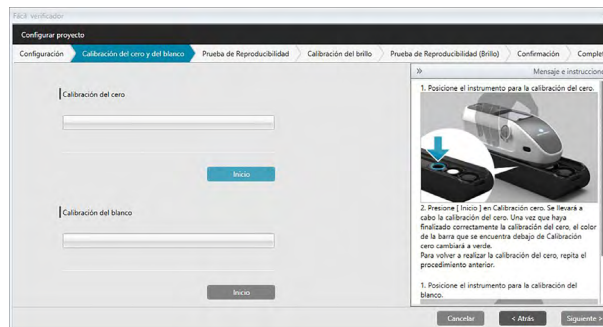

3. Haga clic en la flecha hacia abajo que se encuentra junto a la configuración de puerto COM y seleccione el puerto COM al que está conectado el instrumento que inicializará el proyecto. Una vez realizada la conexión, se mostrarán los números de serie del instrumento y su placa de calibración del blanco.
 - Solo se mostrarán en la lista los instrumentos que correspondan al modelo para el que se creó el proyecto, incluso si hay otros modelos de instrumento conectados.
4. Haga clic en [Siguiente >]. Configurar proyecto: Se mostrará la pantalla Calibración del cero y del blanco.

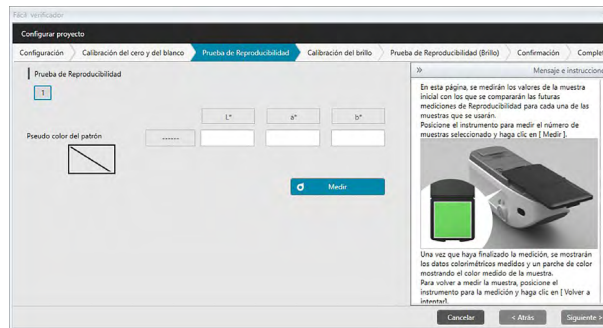

5. Posicione el instrumento para la calibración del cero y haga clic en [Inicio] en la sección Calibración del cero. Se realizará la calibración del cero (una barra de progreso mostrará el avance) y la barra cambiará a verde con «Se ha completado la calibración del cero.» una vez finalizada la calibración. Si se ha seleccionado «Omitir» para Calibración del cero durante la creación del proyecto, se podrá continuar con la calibración del blanco sin realizar la calibración del cero.
6. Posicione el instrumento para la calibración del blanco y haga clic en [Inicio] en la sección Calibración del blanco. Se realizará la calibración del blanco (una barra de progreso mostrará el avance) y la barra cambiará a verde con «Se ha completado la calibración del blanco.» una vez finalizada la calibración.
 - No se puede continuar sin realizar la calibración.

7. Haga clic en [Siguiente >]. Configurar proyecto: Se mostrará la pantalla Prueba de Reproducibilidad, con el primer número de mosaico seleccionado.

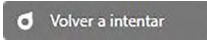

8. Posicione el instrumento para medir el primer mosaico y haga clic en . Se tomará la cantidad de mediciones especificadas para Veces de promedio automático durante la creación del proyecto, se mostrarán los resultados promedio de las mediciones y el parche de pseudo color cambiará al color del mosaico.

- Si se ha producido un error durante la medición, haga clic en  y repita las mediciones.
- Si el número de muestras para Color se estableció en más de uno durante la creación del proyecto, haga clic en [Siguiente >] o en el número de muestra de color y repita el paso 8 hasta que se hayan medido todas las muestras de color.

9. Haga clic en [Siguiente >]. Configurar proyecto: Se mostrará la pantalla Calibración del brillo.



10. Posicione el instrumento para la calibración del brillo y haga clic en [Inicio]. Se realizará la calibración del brillo (una barra de progreso mostrará el avance) y la barra cambiará a verde con «Se ha completado la calibración del brillo.» una vez finalizada la calibración del brillo.

- No se puede continuar sin realizar la calibración.

11. Haga clic en [Siguiente >]. Configurar proyecto: Se mostrará la pantalla Prueba de Reproducibilidad (Brillo), con el primer estándar de brillo seleccionado.

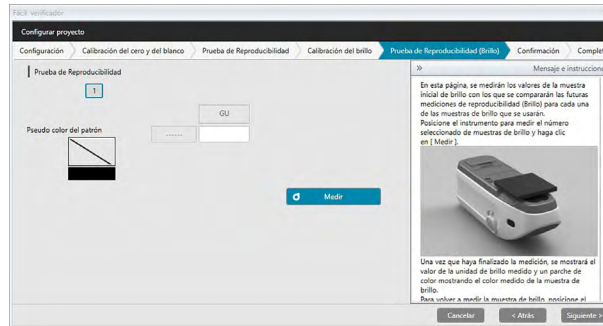

12. Posicione el instrumento en el primer estándar de brillo y haga clic en . Se tomará la cantidad de mediciones especificadas para Veces de promedio automático durante la creación del proyecto, se mostrarán los resultados promedio de las mediciones y el parche de pseudo color cambiará al color del estándar de brillo.

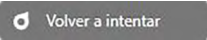
- Si se ha producido un error durante la medición, haga clic en  y repita las mediciones.
- Si el número de muestras para Brillo se estableció en más de uno durante la creación del proyecto, haga clic en [Siguiente >] o en el número de estándar de brillo y repita el paso 12 hasta que se hayan medido todas las muestras de brillo.

13. Haga clic en [Siguiente >]. Configurar proyecto: Se mostrará la pantalla Confirmación. Verifique el Configuración Resumen que muestra los resultados de la inicialización (desplácese hacia abajo si es necesario).



- Para imprimir el informe, haga clic en . Se abrirá el diálogo Vista preliminar de impresión, mostrando cómo se verá la impresión. Para imprimir, haga clic en ; para exportar la impresión a un archivo con formato PDF, haga clic en .

- Haga clic en [Confirmar]. Se guardarán los datos de inicialización para el proyecto de este instrumento e Configurar proyecto: Se mostrará la pantalla Completado.

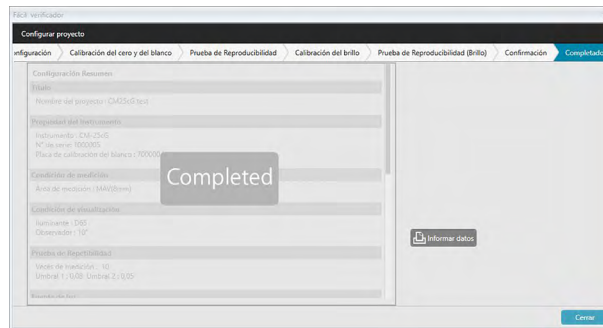

- Haga clic en [Cerrar] para cerrar el diálogo Configurar proyecto.
- El Estado del proyecto en la columna Proyecto cambiará a «Configuración finalizada» y se activará el botón [Inicio] para el proyecto.

4.2.3 Ejecución de un proyecto

Cuando se ejecuta un proyecto, se toman mediciones similares a las que se tomaron para la inicialización del proyecto, y los resultados se comparan con los resultados de la inicialización del proyecto para monitorear el estado del instrumento.

- Para obtener resultados óptimos, la medición de la inicialización y todas las mediciones de diagnóstico futuras deberán tomarse bajo las mismas condiciones de temperatura y humedad.

1. Haga clic en la pestaña panel de Diagnóstico. La pantalla del SpectraMagic DX cambiará al panel de Diagnóstico. Los proyectos creados con anterioridad se mostrarán en la columna Proyecto. El Estado del proyecto para los proyectos que se han inicializado y pueden ejecutarse será «Configuración finalizada».

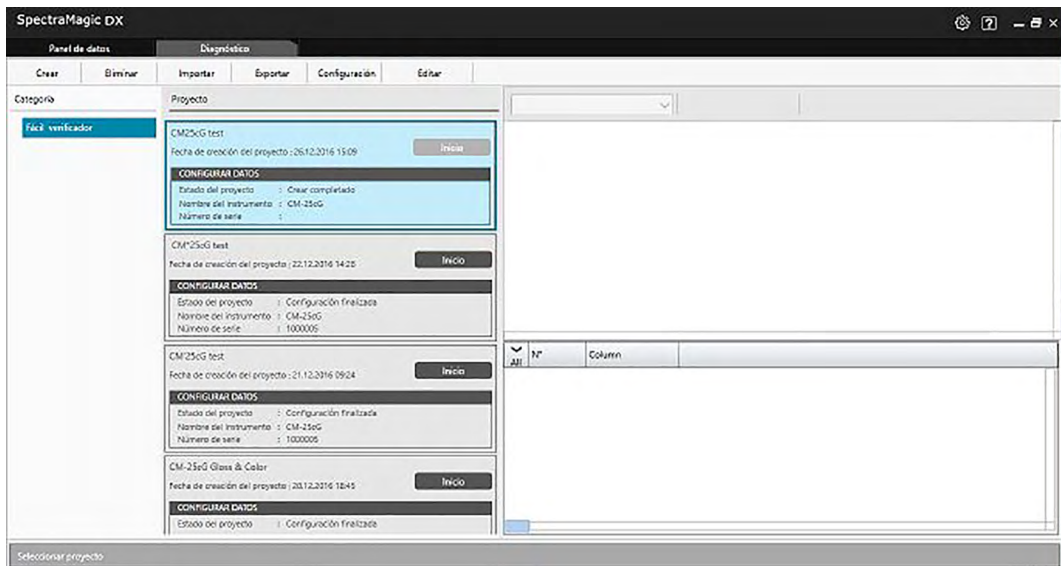

2. Seleccione un proyecto de la Lista de proyectos haciendo clic en él (el marco del proyecto cambiará a color azul al seleccionarlo), y haga clic en **Inicio** en el marco del proyecto. Aparecerá el diálogo Proyecto de ejecución, y se resaltará Configuración en la barra de procedimientos. Si el instrumento para el que se inicializó el proyecto está conectado, se seleccionará de forma automática en la configuración COM.
 - Si el instrumento no está conectado, aparecerá un mensaje de error. Conecte el instrumento y enciéndalo, y luego repita el paso 2.

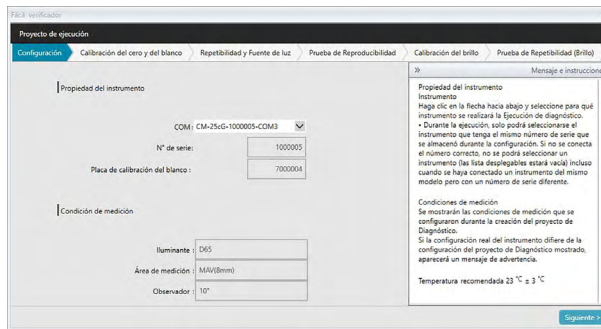

3. Haga clic en [Siguiente >]. El Proyecto de ejecución: Se mostrará la pantalla Calibración del cero y del blanco.

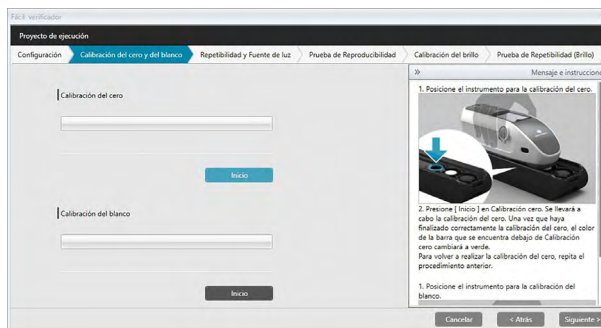

4. Posicione el instrumento para la calibración del cero y haga clic en [Inicio] en la sección Calibración del cero. Se realizará la calibración del cero (una barra de progreso mostrará el avance) y la barra cambiará a verde con «Se ha completado la calibración del cero.» una vez finalizada la calibración. Si se ha seleccionado «Omitir» para Calibración del cero durante la creación del proyecto, se podrá continuar con la calibración del blanco sin realizar la calibración del cero.
5. Posicione el instrumento para la calibración del blanco y haga clic en [Inicio] en la sección Calibración del blanco. Se realizará la calibración del blanco (una barra de progreso mostrará el avance) y la barra cambiará a verde con «Se ha completado la calibración del blanco.» una vez finalizada la calibración.
 - No se puede continuar sin realizar la calibración.
6. Haga clic en [Siguiente >]. Se mostrará la pantalla Repetibilidad y Fuente de luz.

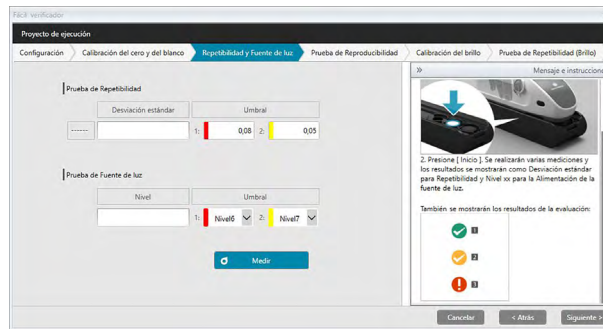

7. Con el instrumento posicionado en calibración del blanco, haga clic en **Medir**. Se tomará el número de mediciones establecido para la prueba de repetibilidad y fuente de luz, y se mostrarán los resultados.
 - Si se ha producido un error durante la medición, haga clic en **Volver a intentar** y repita las mediciones.
8. Haga clic en [Siguiente >]. El Proyecto de ejecución: Se mostrará la pantalla Prueba de Reproducibilidad, con el primer número de mosaico seleccionado.



9. Posicione el instrumento para medir el primer mosaico y haga clic en **Medir**. Se tomará la cantidad de mediciones especificadas para Veces de promedio automático durante la creación del proyecto, se mostrarán los resultados promedio de las mediciones.
 - Si se ha producido un error durante la medición, haga clic en **Volver a intentar** y repita las mediciones.
 - Si el número de muestras para Color se estableció en más de uno durante la creación del proyecto, haga clic en [Siguiente >] o en el número de muestra de color y repita el paso 8 hasta que se hayan medido todas las muestras de color.
10. Haga clic en [Siguiente >]. El Proyecto de ejecución: Se mostrará la pantalla Calibración del brillo.

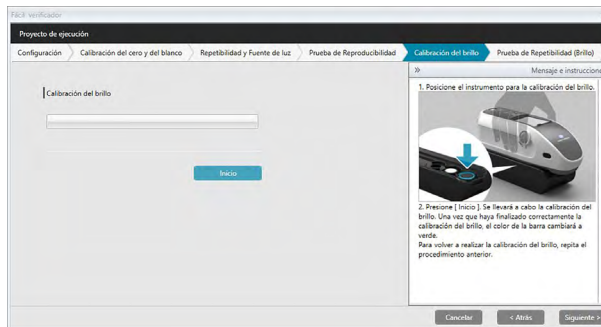

11. Posicione el instrumento para la calibración del brillo y haga clic en [Inicio]. Se realizará la calibración del brillo (una barra de progreso mostrará el avance) y la barra cambiará a verde con «Se ha completado la calibración del brillo.» una vez finalizada la calibración del brillo.
 - No se puede continuar sin realizar la calibración.
12. Haga clic en [Siguiente >]. El Proyecto de ejecución: Se mostrará la pantalla Prueba de Repetibilidad (Brillo), con el primer estándar de brillo seleccionado.

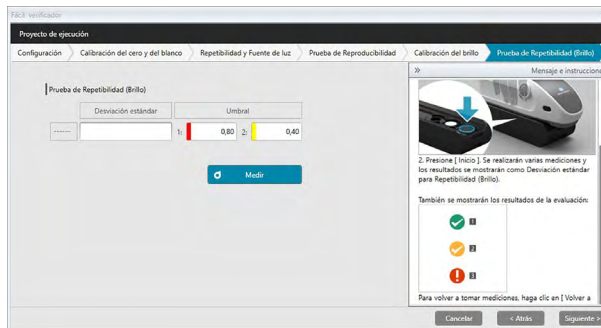

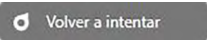

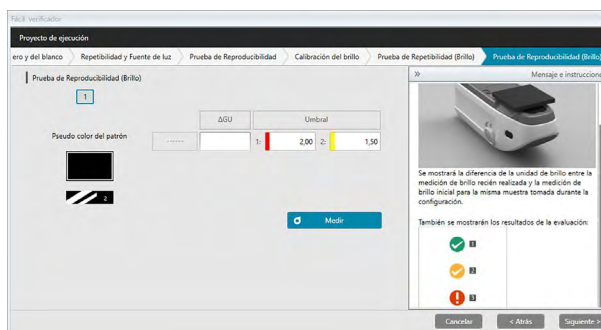
13. Con el instrumento posicionado en calibración del blanco, haga clic en . Se tomará el número de mediciones establecido para la prueba de repetibilidad y fuente de luz, y se mostrarán los resultados.
 - Si se ha producido un error durante la medición, haga clic en  y repita las mediciones.
14. Haga clic en [Siguiente >]. El Proyecto de ejecución: Se mostrará la pantalla Prueba de Reproducibilidad (Brillo), con el primer estándar de brillo seleccionado.

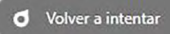

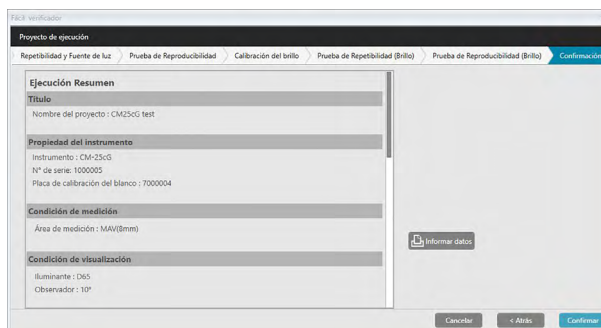
15. Posicione el instrumento en el primer estándar de brillo y haga clic en . Se tomará la cantidad de mediciones especificadas para Veces de promedio automático durante la creación del proyecto y se mostrarán los resultados promedio de las mediciones.
 - Si se ha producido un error durante la medición, haga clic en  y repita las mediciones.
 - Si el número de muestras para Brillo se estableció en más de uno durante la creación del proyecto, haga clic en [Siguiente >] o en el número de estándar de brillo y repita el paso 12 hasta que se hayan medido todas las muestras de brillo.
16. Haga clic en [Siguiente >]. El Proyecto de ejecución: Se mostrará la pantalla Confirmación. Verifique el Resumen de ejecución que muestra los resultados de la ejecución, incluidas las tendencias de las mediciones (desplácese hacia abajo si es necesario).

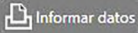

- Para imprimir el informe, haga clic en . Se abrirá el diálogo Vista preliminar de impresión, mostrando cómo se verá la impresión. Para imprimir, haga clic en ; para exportar la impresión a un archivo con formato PDF, haga clic en .
17. Haga clic en [Confirmar]. Se guardarán los datos de ejecución para el proyecto y el Proyecto de ejecución: Se mostrará la pantalla Completado.

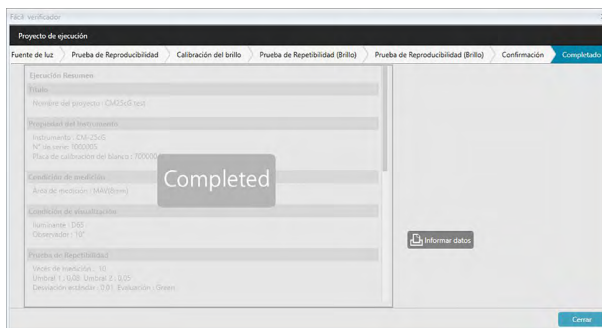

18. Haga clic en [Cerrar] para cerrar el diálogo Proyecto de ejecución.

Los resultados de la ejecución se agregarán al gráfico y a la lista en el Panel de resultados.

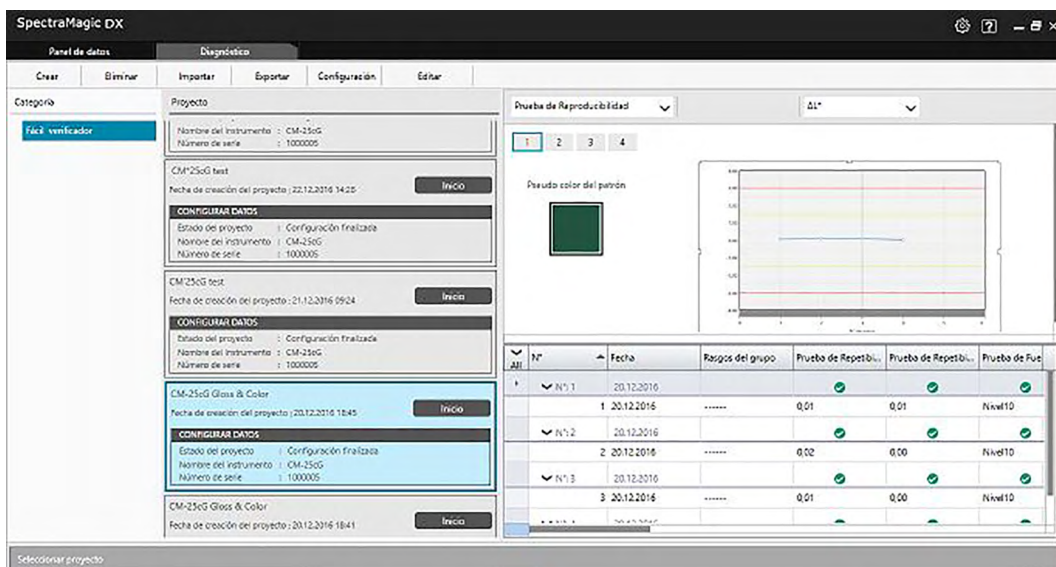

- Puede seleccionar los resultados que desea ver usando la barra de selección de resultados.

4.2.4 Eliminar un proyecto

Para eliminar un proyecto, siga el procedimiento que se encuentra a continuación.

- Advertencia: Cuando se elimina un proyecto, también se eliminan todos los datos asociados con ese proyecto.
1. Seleccione el proyecto que se eliminará de la Lista de Proyecto (el marco del proyecto cambiará a color azul), y haga clic en [Eliminar] en la barra de herramientas de operación de la función diagnóstico.
 2. Aparecerá un cuadro de diálogo, donde se le pedirá que confirme que desea eliminar el proyecto seleccionado.
 3. Para eliminar el proyecto seleccionado, haga clic en [Sí]. El proyecto se eliminará de inmediato.
 - Incluso cuando haya datos asociados con el proyecto seleccionado, no habrá más confirmaciones. Al hacer clic en [Sí] en este paso, se eliminarán el proyecto y todos los datos asociados con él.
 - Para no eliminar el proyecto, haga clic en [No].

4.2.5 Importar/Exportar un proyecto

Los proyectos pueden importarse y exportarse como archivos. Los datos que pueden exportarse con un proyecto serán los datos obtenidos hasta la última etapa completada del proyecto (creación, inicialización o ejecución).

4.2.5.1 Importar un proyecto

1. Haga clic en [Importar] en la barra de herramientas de operación de la función diagnóstico. Aparecerá el cuadro de diálogo Abrir el archivo Easy Checker.
2. Navegue hasta la carpeta que contiene el archivo del proyecto (*.dec) que se va a importar.
3. Seleccione el archivo del proyecto deseado y haga clic en [Abrir]. Se importará el archivo seleccionado y se agregará a la lista del proyecto.

4.2.5.2 Exportar un proyecto

1. Haga clic en [Exportar] en la barra de herramientas de operación de la función diagnóstico. Aparecerá el cuadro de diálogo Guardar el archivo Easy Checker.

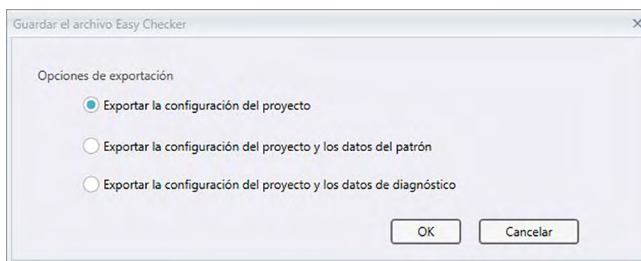

2. Seleccione la Opción de exportación deseada.

Exportar la configuración del proyecto	Exporta la configuración del proyecto (las pruebas, la configuración y los valores de umbral que se establecieron durante la configuración del proyecto).
--	---

Exportar la configuración del proyecto y los datos del patrón	Exporta la configuración del proyecto y los datos medidos durante la inicialización.
---	--

Exportar la configuración del proyecto y los datos de diagnóstico	Exporta la configuración del proyecto y los datos medidos durante la inicialización, y los datos de diagnóstico medidos durante cada ejecución del proyecto.
---	--

3. Navegue hasta la carpeta a la que se exportará el archivo del proyecto (*.dec).
4. Ingrese el nombre de archivo de proyecto deseado y haga clic en [Guardar]. Los datos del proyecto seleccionado se guardarán con el nombre de archivo especificado.

4.2.6 Editar un proyecto

Un proyecto puede editarse para agregar o eliminar pruebas o para cambiar la configuración o los valores de umbral.

- Si el proyecto se guarda con el mismo nombre después de editarlo, se eliminarán todos los datos de inicialización y de diagnóstico medidos con ese proyecto. Si se realiza la edición, se recomienda guardar el proyecto con un nombre diferente.
1. Seleccione el proyecto que se editará de la Lista de proyectos (el marco del proyecto cambiará a color azul), y haga clic en [Editar] en la barra de herramientas de operación de la función diagnóstico.
 2. Aparecerá la primera pantalla en el diálogo Editar proyecto. La pantalla es la misma que la primera pantalla del diálogo Configurar proyecto, excepto que no puede cambiarse el Instrumento.
 3. Continúe avanzando por cada una de las pantallas de la misma manera que en Configurar proyecto.
 4. Al llegar a la pantalla Confirmación y hacer clic en [Confirmar], aparecerá el diálogo Confirmar proyecto, advirtiéndole que si se sobrescribe el archivo del proyecto, se eliminarán todos los datos de diagnóstico almacenados.
 5. Para conservar los datos de diagnóstico existentes, haga clic en [Guardar como] y guarde el proyecto con un nombre diferente.
Para sobrescribir el proyecto y eliminar todos los datos almacenados de inicialización y diagnóstico asociados con él, haga clic en [Guardar].
Para cancelar la edición, haga clic en [Cancelar] en el diálogo Confirmar proyecto y luego haga clic en [Cancelar] en el diálogo Editar proyecto.

CAPÍTULO 5

ESPECIFICACIONES

- 5.1 Requisitos del sistema204**
 - 5.1.1 Requisitos del sistema204
 - 5.1.2 Instrumentos compatibles.....204
 - 5.1.3 Idioma.....204
- 5.2 Funciones principales205**

5.1 Requisitos del sistema

5.1.1 Requisitos del sistema

SISTEMA OPERATIVO	Windows 7 Professional 32 bits Windows 7 Professional 64 bits Windows 8.1 Pro 32 bits Windows 8.1 Pro 64 bits Windows 10 Pro 32 bits Windows 10 Pro 64 bits <ul style="list-style-type: none"> • Versiones en inglés, japonés, alemán, francés, español, italiano, portugués, ruso, turco, polaco, chino simplificado y chino tradicional • El hardware del sistema que se use deberá cumplir o exceder el máximo de los requisitos del sistema recomendados para el SO compatible que se use o las siguientes especificaciones.
Computadora	PC equipada con un procesador equivalente a Core i5 de 2.7 GHz o superior
Memoria	No menos de 2 GB (se recomienda 4 GB o más)
Unidad de disco duro	20 GB de espacio disponible en el disco duro Se requiere un mínimo de 10 GB de espacio disponible en el disco en la unidad del sistema (unidad donde está instalado el SO) para la base de datos.
Pantalla	Hardware de pantalla con capacidad de visualización de 1280 x 768 píxeles / color de 16 bits o superior
Puerto serie o USB	Requerido para la conexión con el instrumento
Puerto USB adicional	Requerido para la llave de protección, en caso necesario. No es necesario para la licencia electrónica.

5.1.2 Instrumentos compatibles

CM-M6, CM-25cG, CM-700d, CM-600d, CM-2600d, CM-2500d, CM-2500c, CM-2300d

5.1.3 Idioma

Idioma de visualización Inglés, japonés, alemán, francés, español, italiano, portugués, ruso, turco, polaco, chino simplificado y chino tradicional (Puede seleccionarse luego de la instalación.)

5.2 Funciones principales

Espacio de color	Todas las ediciones: $L^*a^*b^*$, L^*C^*h , Lab99, LCh99, Lab99o, LCh99o, Hunter Lab, XYZ, Yxy y sus diferencias de color; Munsell C, Munsell D65 Solo Edición Professional: $L^*u^*v^*$, $L^*u^*v^*$ y sus diferencias de color
Índice	Todas las ediciones: MI, Valoración de color, Brillo (CM-25cG), FF (CM-M6), WI (CIE1982, ASTM E313-73, Hunter), Tono (CIE 1982), YI (ASTM E313-73, ASTM D1925) y sus diferencias Solo Edición Professional: WI (ASTM E313-98, Berger, Taube, Stensby), Tono (ASTM E313-98), YI (ASTM E313-98, DIN 6167), WB (ASTM E313-73), Opacidad (ISO 2471, TAPPI T425 89 % Placa del blanco), Neblina (ASTM D1003-97), y sus diferencias; Ecuaciones del usuario; Intensidad patrón (ISO 105.A06); Brillo (TAPPI T452, ISO 2470); Densidad (Estado A, Estado T); Longitud de onda dominante, Pureza de excitación; RXRYRZ; Ordenamiento de sombra 555; Fza. col. (Tricromático, Pseudo tricromático); Grado de decoloración (ISO 105.A04E), Clasificación del grado de decoloración (ISO 105.A04E); NC#, Grado NC#; Ns, Grado Ns; Escala gris (ISO 105.A05), Clasificación de Escala gris (ISO 105.A05); Fza. col. K/S (Aparente (ΔE^*_{ab} , ΔL^* , ΔC^* , ΔH^* , Δa^* , Δb^*) absorción máxima, longitud de onda total, longitud de onda del usuario) Nota sobre Neblina (ASTM D1003-97): Debido a que algunos tipos de instrumentos pueden no cumplir con las definiciones exactas de la norma ASTM D1003-97 en términos de iluminación/observación, los valores mostrados son solo para uso relativo.
Ecuación de diferencia de color	Todas las ediciones: ΔE^*_{ab} (CIE 1976), ΔE^*_{94} (CIE 1994) y cada componente de luminosidad, saturación y tono, ΔE_{00} (CIE 2000) y cada componente de luminosidad, saturación y tono, ΔE_{99} (DIN99), ΔE_{99o} , ΔE (Hunter), CMC (l:c) y cada componente de luminosidad, saturación y tono Solo Edición Professional: ΔE_c (grados) (DIN 6175-2), ΔE_p (grados) (DIN 6175-2), ΔE_c (Audi2000), $m\Delta E_c$ (Audi2000), ΔE_c Max(Audi2000), ΔE_p (Audi2000), $m\Delta E_p$ (Audi2000), ΔE_p Max(Audi2000), FMC-2, NBS 100, NBS 200
Datos espectrales	Todas las ediciones: Reflectancia espectral/Transmitancia espectral Solo Edición Professional: K/S, Absorbancia
Observador	2°, 10° (posibilidad de múltiples configuraciones del observador)
Iluminantes	Todas las ediciones: A, C, D50, D65, F2, F11 Solo Edición Professional: D55, D75, F6, F7, F8, F10, F12, U50, ID50, ID65 Pueden mostrarse simultáneamente hasta tres iluminantes.
Gráficos	Todas las ediciones: Reflectancia/Transmitancia espectral y su diferencia, valor absoluto $L^*a^*b^*$, $\Delta L^*a^*b^*$ (distribución de diferencia de color, MI), valor absoluto Hunter Lab, Hunter ΔLab (distribución de diferencia de color), mapa de tendencias de cada valor numérico, gráfico de 2 ejes de 2 valores numéricos cualesquiera, visualización de pseudo color. Solo Edición Professional: K/S y su diferencia, Absorbancia y su diferencia

Funciones de control del instrumento	<ul style="list-style-type: none"> • Medición/calibración • Medición promedio automática: 2 a 30 mediciones • Medición promedio manual: Cantidad de veces determinada por el usuario (Se muestran las desviaciones estándar y promedio para el espacio de color seleccionado para la medición.) • Medición remota • Visualización de la lista/lectura de los datos de la muestra/del patrón desde la memoria del instrumento • Escritura de los datos del patrón en la memoria del instrumento
Función de diagnóstico del instrumento	Características verificadas: Repetibilidad, reproducibilidad, rendimiento de la lámpara (Solo CM-25cG, CM-700d, CM-600d)
Datos del patrón	<ul style="list-style-type: none"> • Los datos del patrón pueden registrarse. • Pueden usarse el patrón maestro y los patrones secundarios bajo patrones maestros. (Solo Edición Professional) • Es posible ingresar manualmente los datos del patrón colorimétrico o espectral.
Lista de datos	<ul style="list-style-type: none"> • Listado de datos del patrón y de datos de la muestra • Editar (eliminar, promediar, copiar y pegar, buscar) • Visualización de la tasa pasa/falla • Función de ingreso del resultado de la evaluación visual • Función de ingreso/listado de información adicional de los datos • Agrupación de datos por patrón
Almacenamiento de datos	Todos los datos almacenados en la base de datos. Posibilidad de creación de carpetas en la base de datos.
E/S externa	<ul style="list-style-type: none"> • Importación/exportación de archivo(s) de datos en formatos originales (con extensión de archivo «mesx») • Importación/exportación de archivo(s) de plantilla en formatos originales (con extensión de archivo «mtpx») • Importación de archivos de datos de SpectraMagic NX (archivos con extensión de archivo «mes») • Importación de archivos de plantillas de SpectraMagic NX (archivos con extensión de archivo «mtp») • Importación/exportación de datos en formato de texto (Solo Edición Professional) • Guardado de datos en formato XML • Exportación de datos en formato Excel. • Copiado de listas al portapapeles
Ayuda	Manual, tutorial «Comunicación precisa del color»



KONICA MINOLTA